

# de wijkkrant

Vereniging Professoren- en Burgemeesterswijk



## Inhoud

- Zonsverduistering door nieuwbouw ROC 1
- Leden wijkvereniging kiezen nieuw bestuurslid 4
- Nieuwbouw Roomburgerpark 4
- Actiebijeenkomst oud-GGD-gebouw 5
- Aandacht voor ouderen 6
- 100 jaar Burgemeesterswijk! 7
- Betaald parkeren: zegen of straf? 8
- Vleermuizen in de professorenwijk 10
- Bibliotheekbus 11
- De Boom: de Meelbes 12
- De Professor: Hendrik Antoon Lorentz 14
- Nieuws van speeltuin De Speelschans 16
- Kleurplaat 17
- De Speelschans verwelkomt 500-ste lid 19
- Oranje Boven 2005 20
- Zorgcentrum Lorentzhof 21
- Buurtherinneringen 22
- 50 jaar tennissen in de wijk 24
- De tuin: de zonzijde van schaduw 27
- "Snijd Nefertiti's kop er maar af!" 29
- Oproepen wijkbewoners 30
- Wijkwijzer 31
- Wijkagenda 32

## Zonsverduistering door nieuwbouw ROC

**De gemeente Leiden wil het gebied ten zuiden van station Lammenschans ontwikkelen tot een dynamische eenheid van werken, wonen en leren.**

Het driehoekige terrein is nu net een lappendeken van bedrijven zoals GAMMA en autodealers en schoollokalen van het ROC, maar daarin gaat verandering komen. Rond april 2005 wil de gemeente de eerste plannen voor een nieuw bestemmingsplan bekend maken. Vooruitlopend daarop heeft het ROC in januari 2005 een ontheffing aangevraagd op het nu nog geldende bestemmingsplan. Daarin is de maximale bouwhoogte 15 meter; het ROC heeft plannen voor een nieuw gebouw van 50 meter hoogte. Bewoners van de Professorenwijk protesteren. Als de plannen doorgaan, kunnen zij niet meer genieten van het zonnetje in de voortuin. Donderdagavond 17 februari jl. organiseerde de gemeente een inspraakavond over de nieuwbouwplannen van het ROC. De leerlingen van het College zijn momenteel verspreid over zes locaties in Leiden. Om alle leerlingen beter onderwijs op een centraal gelegen plek te kunnen bieden, wil het ROC een groot complex bouwen waar alle opleidingen onderdak moeten vinden.

### Het ontwerp van de architect

Het ROC heeft opdracht gegeven aan architect Thomas Rau om een nieuw gebouw te ontwerpen. Dit gebouw zal

komen langs de zuidkant van station Lammenschans. Architect Rau bedacht een slinger van drie rechthoekige gebouwen, waarvan het hoogste punt 50 meter is. Die hoge toren zal komen aan de Lammenschansweg. Het gebouw loopt in een slinger direct langs het spoor en eindigt 130 meter verder. Dit laatste punt zal 19 meter hoog worden. De drie langwerpige torens worden met elkaar verbonden op de hogere verdiepingen; tussen de gebouwen in blijft de ruimte open. Om de toegang tot het ROC te verbeteren zou een doorgang gemaakt moeten worden onder het spoor door tussen het Kamerlingh Onnesplein en het ROC, vlak naast de huidige fietsenstalling van het station. Het ROC hoopt in september 2008 het nieuwe gebouw te betrekken.

### Protest van buurtbewoners

Omdat de nieuwbouw gepland staat direct langs het spoor en in hoogte oploopt van 19 naar 50 meter, protesteren buurtbewoners in de Professorenwijk tegen de plannen van het ROC.

*Lees verder op pagina 3*



foto: ROC



## De wijk bruist

De wijk bruist. Van feestlust en van bezorgdheid. Het geeft maar weer aan hoe betrokken de bewoners van onze wijken zijn. Het grote koninginnedagfeest Oranje Boven staat voor de deur. Al maanden is een groep van tien mensen in de weer, alles volgens een professioneel draaiboek met de succesformule en met verse creativiteit. Het enige wat zich niet laat voorzien is het weer. Maar zelfs dat is als spelbreker uitgebannen. Natuurlijk, liever zon dan regen. Maar was het niet geweldig vorige jaren om te zien hoe het publiek zich haar enthousiasme door de weergoden niet liet afnemen? Ik hoop u en uw kinderen te mogen begroeten op 30 april, op ons eigen Oranjeplein. In bijgevoegd programma leest u alles wat u moet weten! Ook leuk nieuws is dat een groep wijkbewoners aan de slag is om een tweede editie van Kunst-over-de-vloer te organiseren. Muziekuitvoeringen bij bewoners thuis. Het lag drie jaar stil, maar is nu weer in aantocht. In de volgende wijkkrant volgt hier meer informatie over. En dan gaan natuurlijk traditiegetrouw vele straten weer eigen feesten organiseren. Zij kunnen de geluidsinstallatie en partytenten van de wijkvereniging gebruiken. Ook komen straatfeesten in aanmerking voor een vergoeding uit het activiteitenfonds. Ook met uw bureaus een straatfeest organiseren? Neem contact op met de secretaris van de wijkvereniging (zie achterin deze wijkkrant).

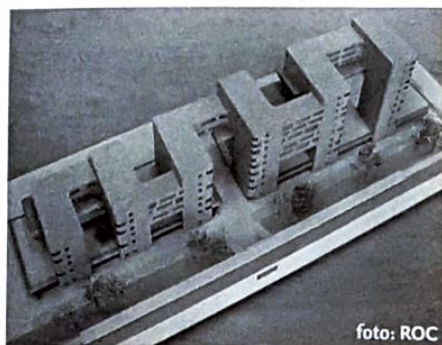
En dan de bezorgdheid. U weet van het voornemen van het gemeentebestuur om in het voormalig Joods Weeshuis, ook wel voormalig GGD-gebouw, een 'slaaphuis' voor dak- en thuislozen te vestigen. In de buurt is het protestgeluid het sterkst. Sommigen zeggen dat dit onder voorwaarden moet kunnen. In deze wijkkrant leest u meer over de initiatieven van de omwonenden. Het bestuur van de wijkvereniging is bezorgd en vindt dat het voornemen veel vragen oproept. Het plaatsen van deze voorziening in een woonbuurt vinden wij onverstandig, zeker op grond van de typering die burgemeesters Lenferink op een informatieavond gaf van de groep waar het om gaat. Op onze website [www.profburgwijk.nl](http://www.profburgwijk.nl) kunt u de uitgebreide reactie bekijken (knop GGD-gebouw). Op het forum van deze website kunt u meedoen aan de discussie. Maar er speelt meer momenteel. Bewoners van de Melchior Treublaan zijn bezorgd over een gepland hoog gebouw van het ROC direct achter station Lammenschans. Ook zij hebben zich snel verenigd. Ook hierover leest u in deze wijkkrant meer. Bewoners aan de Hoge Rijndijk zijn in protest tegen het voornemen om de Kanaalweg door te trekken naar het noorden. Ook over het plan van de gemeente om in onze wijken betaald parkeren in te voeren is niet iedereen gelukkig. Er is overlast van parkeerders van buiten op sommige plekken. Maar is betaald parkeren niet een paardenmiddel? En hoe gaat het in huishoudens met meer dan één auto? Ik heb een mooie foto van mijn straat 40 jaar geleden: Ik heb een auto te zien. En moet je nou eens kijken wat nog geen auto te zien. En moet je nou eens kijken wat een drukte. Al deze ontwikkelingen moeten goed gevolgd worden. Er is een geheel nieuwe redactie aangetreden van vier deskundige wijkbewoners die deze krant als eerste resultaat aflevert. De genoemde website blijft groeien en vernieuwen. We zouden nog veel meer van u op onze forums willen aantreffen. U kunt daar ook zelf een onderwerp aanmaken. Bruist u mee?

## Schoonste wijk

Eén van de grootste ergernissen van velen in de wijk is zwerfafval: niet alleen lelijk, maar ook milieu-onvriendelijk. Soms blijft zwerfvuil zelfs weken lang voor iemands deur, in het groen of op straat liggen. De werkgroep Groen vraagt daarom de steun van de wijkbewoners en van de vele scholen in de wijk om hier wat aan te doen. Met het Bonaventura-college heeft de gemeente inmiddels afspraken gemaakt. Zo zijn er extra afvalbakken geplaatst, is een speciaal lespakket ontworpen en krijgen 'vervuilers' schoonmaakcorvee. Met het Stedelijk Gymnasium moet dit nog gebeuren. De Groengroep zou graag vernemen welke wijkbewoners mee willen helpen van onze wijk (één van) de schoonste van Leiden te maken. Zonder particulier initiatief is het immers onmogelijk om de wijk echt schoon te krijgen en schoon te houden! (MdH)

Meer informatie over de werkgroep Groen en aanmelden van nieuwe leden: Netty Steenstra ([aqualm@tiscali.nl](mailto:aqualm@tiscali.nl)) of Ronald Landheer ([landheer@let.leidenuniv.nl](mailto:landheer@let.leidenuniv.nl))

## Dodenherdenking in de wijk

Stilstaan bij de oorlogsslachtoffers van de Tweede Wereldoorlog in onze wijken op woensdag 4 mei om 19.00 uur bij de 'bevrijdingsboom' (Zeemanlaan/Van der Waalsstraat)

- Toespraak bestuur
- Kranslegging door wijkkinderen

U bent van harte welkom!

... vervolg van voorpagina

De huizen aan de noordkant van station Lammenschans (Melchior Treublaan, Kamerlingh Onnesplein, het eerste deel van de Sitterlaan en het laatste deel van de v/d Waalsstraat) vrezende dat hun woongenot een stuk minder zal worden. Het hoge gebouw zorgt ervoor dat er veel minder daglicht en direct zonlicht in de woningen valt. Dit betekent dat de huiskamers veel donkerder zullen worden. Bewoners zijn bang dat zij 's middags niet meer kunnen genieten van het zonnetje in de voortuin. En dat terwijl voor veel bewoners de voortuin de enige plek is waar zij direct zonlicht krijgen. Ook denken bewoners dat een hoog gebouw direct aan de andere kant van de spoorlijn zal fungeren als een geluidswal. Het lawaai van de trein, die vier maal per uur over het spoor gaat, zal weerkaatst worden naar de huizen toe. Bewoners die tegenover de geplande voetgangerstunnel onder het spoor wonen, zijn bang voor een toename van zwerfvuil. Een tunnel onder het spoor zal het gevoel van veiligheid in de straat vooral 's avonds niet verhogen.

## Eén-tweetje gemeente en ROC

Wat veel bewoners steekt, is dat het ROC hen 'overvalt' met deze plannen. Op de inspraakavond benadrukten vertegenwoordigers van het ROC de goede banden met de buurt. Buurtbewoners zelf voelden zich echter niet serieus genomen en zagen de inspraakavond vooral als een één-tweetje van gemeente en ROC. Een idee dat werd versterkt doordat vertegenwoordigers van gemeente en ROC op het podium door elkaar zaten achter grote tafels en zo één front leken te vormen. De indruk werd gewekt dat het ROC al toestemming heeft om 50 meter hoog te bouwen en dat de hele zaak al in kannen en kruiken was.

Het doel van de avond, namelijk het starten van een inspraakprocedure voor het aanvragen van ontheffing van het bestaande bestemmingsplan, was lange tijd onduidelijk. Pas rond 22.00 uur gaf de gemeente aan dat zolang geen ontheffing is verleend, de huidige maximale bouwhoogte van 15 meter geldig is. Onderzoeken naar mogelijke geluidsoverlast en naar schaduwwerking waren volgens de gemeente wel uitgevoerd maar deze avond niet beschikbaar. De gemoederen liepen hoog op. Buurtbewoners verweten gemeente en ROC dat deze geen rekening hadden

gehouden met omwonenden. Toen werd bedreigd dat "we de grond ook aan projectontwikkelaars kunnen verkopen die er dan zes woontorens van 60 meter hoogte op zetten", was een dieptepunt bereikt. Deze opmerking werd later overigens officieel teruggetrokken.

Veel buurtbewoners hebben een inspraakreactie naar de gemeente verstuurd. Terugkerend bezwaar daarin is de hoogte van het gebouw op de plek direct langs de spoorlijn. Het ROC is eigenaar van een groot gedeelte van het gebied ten zuiden van de spoorlijn. Waarom kiest men dan voor een hoog gebouw op die plek, waar buurtbewoners de meeste hinder zullen ondervinden? Op de inspraakavond beantwoordde vertegenwoordigers van het ROC deze vraag met het argument, dat die plek voor het ROC de minste kosten oplevert. Nu kunnen zij bouwen op een plek waar nog geen bebouwing staat, vervolgens in het nieuwe pand trekken, de oude panden afbreken en de grond daarvan verkopen. Wanneer zij op een andere plek op hun terrein bouwen, moeten ze eerst oude gebouwen afbreken voor ze kunnen bouwen. Voor de leerlingen zal dan vervangende lesruimte moeten worden gezocht, wat het ROC meer geld kost. Buurtbewoners vonden de tijdelijke overlast en de iets hogere rekening voor het ROC absoluut niet opwegen tegen hun permanente overlast.

## Bewonersvereniging

Inmiddels is door enkele bewoners van de Melchior Treublaan een bewonersvereniging opgericht. Deze heeft schriftelijk vragen gesteld aan het College van Burgemeester en Wethouders, aan de gemeenteraad en aan het ROC. Andere buurtbewoners willen hun bezorgdheid persoonlijk voorleggen aan gemeenteraadsleden en de burgemeester. Het bestuur van de wijkvereniging heeft inmiddels haar bezorgdheid over de plannen geuit middels een brief aan het College van B&W. Het ROC en de gemeente hebben op de inspraakavond toegezegd dat binnenkort een tweede voorlichtingsavond wordt georganiseerd. Eerst moeten nog de officiële notulen van de eerste avond verspreid worden, tezamen met de uitkomsten van het onderzoek naar geluidsoverlast dat in maart is uitgevoerd.

foto: ROC





## Leden wijkvereniging kiezen nieuw bestuurslid

Op 15 maart 2005 hield de wijkvereniging haar jaarlijkse algemene ledenvergadering.

Het bestuur legde verantwoording af aan haar leden over het gevoerde beleid in 2004. Er werd vooruitgeblikt op alle zaken die in 2005 zullen spelen en de leden kozen een nieuw bestuurslid.

Het nieuwe bestuurslid is geen onbekende: Frans Hoek, webmaster van onze wijkwebsite [www.profburgwijk.nl](http://www.profburgwijk.nl). Frans is een enthousiaste wijkbewoner, met een liefdevol oog voor onze mooie woonomgeving. Hij plaatst regelmatig een foto-reportage op de website, kortgeleden nog een fotoserie met sneeuwtaferelen.

Frans volgt Rob Broekstra op die vorig jaar de wijk heeft verlaten. Aftredend secretaris Jan Burgmeijer is opnieuw in deze

functie verkozen. Jan denkt aan een laatste periode van ongeveer twee jaar. De overige bestuursleden zijn Netty Steenstra, Ada Ravestein, Ad van der Waals (penningmeester), Hendrik van Sandick en Thomas van Duin (voorzitter).

In het jaar 2004 heeft de wijkvereniging een recordaantal nieuw leden ingeschreven: 92. De totaalstand staat per 1 januari daardoor op 708 leden, waarvan 12 donateurs. Hiermee behoort de vereniging tot de grootste van de stad Leiden. In 2004 zijn er bijna 60 bewoners actief betrokken geweest bij allerlei activiteiten, kon het bestuur trots melden.

In het jaarverslag 2004 en het jaarplan 2005 worden vele onderwerpen belicht. Gesproken is vooral over de nieuwbouw van de Lorentzschool en het voornemen tot huisvesting van een 'slaaphuis' voor dak- en thuislozen in het voormalig Joods weeshuis (GGD-gebouw).

Na afloop van de vergadering waren wijkagent Sam van der Geest en hoofd Milieu en Beheer district Zuid Hans Heshusius te gast. Zij spraken met de leden over de veiligheid in de wijk, het onderhoud van openbaar groen en de bestrating. Ook het nieuwe beleid voor honden kwam ter sprake. Zo is besloten dat er drie 'uitrenvelden' voor honden komen in onze wijk, namelijk de groenstrook langs de Zoetenwoudsesingel, het grasveld in het Roomburgerpark achter de Torenflat en de groenstrook langs de Melchior Treublaan m.u.v. het voetbalveld. Buiten deze plekken moeten honden altijd aangelijnd zijn. Hierover en over het verplicht opruimen van hondenpoep zal de gemeente nog met eigen voorlichting komen.



Het voltallige nieuwe bestuur

## Nieuwbouw Roomburgerpark

Het Roomburgerpark bestond vorig jaar 50 jaar. Rinny Kooi, onze 'wijkbiologe', nam het leuke initiatief om dit te vieren. Op 13 november jl. werd een door de gemeente geschonken sierappel geplant en onthulde de Wijkvereniging samen met wethouder Rogier van der Sande een plaquette. Het feest was des te groter, omdat duidelijk was geworden dat er in het park geen school gebouwd zou worden. Naast de sierappel heeft de gemeente ook nestkastjes in het park geplaatst en een zogenoemde 'blikvanger' aan de Asserstraat. Overigens is het Roomburgerpark nog steeds niet gevrijwaard tegen bebouwing. De stichting 't Kasteel heeft circa 100m<sup>2</sup> nodig voor een nieuw gebouw voor naschoolse opvang en heeft

daarvoor haar oog laten vallen op het terrein van de speeltuin. De meningen over deze uitbreiding zijn verdeeld, maar de werkgroep Groen heeft hier ernstige bezwaren tegen. De werkgroep is van oordeel dat het schaarse openbare groen dat nog te vinden is in onze wijk, behouden moet blijven. Daarnaast is de werkgroep bezorgd over de slechte staat waarin de paden in het park verkeren, onder andere doordat velen de paden als fietspad gebruiken. Maar op zondag 29 mei 2005 doet Leiden mee aan de landelijk georganiseerde "Dag van het Park": een mooi moment om extra aandacht te vragen voor parken als Roomburg en het nabije Cronesteyn!

## Tweede actiebijeenkomst buurtbewoners oud-GGD-gebouw

Ruim vijftig mensen kwamen op donderdag 10 maart bijeen in de Oud Katholieke Kerk aan de Cronesteinkade. Daar bespraken zij de recente ontwikkelingen rond het oud-GGD-gebouw/Joods Weeshuis aan de Roodenburgerstraat. De gemeente wil daar tijdelijk een slaaphuis voor dak- en thuislozen en verslaafden vestigen. Het actiecomité tegen het slaaphuis presenteerde haar plannen voor de komende maanden.

Het voormalig Joods Weeshuis staat leeg sinds het vertrek in 2003 van de GGD uit het gebouw. De gemeente Leiden heeft het pand nu aangewezen als mogelijke locatie voor een slaaphuis voor dak- en thuislozen en verslaafden. De huidige opvang aan de Boommarkt moet dicht in verband met het Aalmarktproject.

De verhuizing van het slaaphuis zou in eerste instantie van tijdelijke aard zijn. Op de informatieavond van de gemeente voor buurtbewoners op 31 januari jl. werd echter de indruk gewekt dat de verhuizing een definitief karakter had. De onduidelijkheid werd nog groter toen een woordvoerder van de gemeente begin maart bekend maakte dat de opvang in het oud-GGD-pand 'voor onbepaalde tijd' zou zijn. Immers, officieel zou het nog steeds gaan om een voornemen van het College van Burgemeesters en Wethouders om het Slaaphuis tijdelijk te huisvesten in het voormalig GGD-gebouw/Joods Weeshuis.

### Acties van buurtbewoners

Veel buurtbewoners wachten een officieel besluit van de gemeente niet af. Zij hebben zich verenigd in een actiecomité met website ([www.oudggdgebouw.nl](http://www.oudggdgebouw.nl)). Alle acties worden aangestuurd en begeleid door een kleine coördinatiegroep. Deze heeft inmiddels onder meer een brief verstuurd naar alle gemeenteraadsleden en een beklagschrift naar de gemeenteraad. De coördinatiegroep onderzoekt welke juridische acties ondernomen kunnen worden, maar probeert ook op andere wijze aandacht te vragen voor haar standpunt. Buurtbewoners zullen gaan praten met gemeenteraadsleden en gaan proberen de burgemeester persoonlijk uit te leggen wat hun bezwaren zijn tegen het Slaaphuis.

Het actiecomité benadrukte op de bijeenkomst dat het niet de

bedoeling is het slaaphuis 'door te schuiven' naar een andere wijk. Deze vorm van opvang hoort in geen enkele woonwijk thuis. Daarom roept het actiecomité de gemeente met klem op een alternatief te zoeken.

Veel indruk op de actiebijeenkomst maakte het verslag van het bezoek dat twee buurtbewoners op vrijdag 25 februari onaangekondigd brachten aan de huidige opvang aan de Boommarkt. Zij spraken niet alleen met daklozen, maar ook met twee begeleidsters. Allen gaven aan niet blij te zijn met de beoogde nieuwe locatie. De daklozen zelf zitten niet te wachten op opvang die zo ver uit het centrum ligt. De begeleidsters bevestigden dat de groep overlast kan veroorzaken in een woonwijk en zijn juist blij met de ruimte aan de Boommarkt.

Voor de aan- en afvoer van de groep daklozen en verslaafden naar de opvang kan problemen opleveren. De mensen verzamelen zich geruime tijd vóór de deur open gaat en maken onderling nog wel eens luidkeels ruzie.

### Reactie bestuur wijkvereniging

Ook het bestuur van de wijkvereniging heeft een officiële reactie gestuurd naar het College van Burgemeester en Wethouders (zie: [www.profburgwijk.nl](http://www.profburgwijk.nl)). Hierin uit het bestuur haar bezwaren tegen de opvang van daklozen en verslaafden in een woonwijk en tegen de overwegingen van de gemeente om voor deze locatie te kiezen. Het oud-ggd-gebouw staat in een kinderrijke buurt, waar bovendien in het voorjaar van 2006 het noodgebouw van de Lorentzschool gevestigd zal worden (op het Trigon-terrein). Deze noodvoorziening zal waarschijnlijk voor de duur van twee schooljaren gebruikt moeten worden. Zo'n 250 ouders van leerlingen van de Lorentzschool hebben afgelopen maand hun handtekening gezet op een lijst, waarmee zij willen protesteren tegen de plannen voor de opvang. Het begin van de schooldag valt ongeveer samen met de tijd dat de dak- en thuislozen het Slaaphuis zouden moeten verlaten (rond 08.30 uur). De handtekeningen zijn inmiddels overhandigd aan wethouder Hessing van Onderwijs. Ook het bestuur van sportvereniging Trigon heeft de aandacht van haar leden gevraagd voor de problematiek rond het Slaaphuis. (KvR)



## Aandacht voor ouderen

Wie jong is staat er misschien nooit bij stil, maar een lagere brievenbus, een bankje onder een afdakje op het station of een gelegenheid waar je zomaar kan binnenlopen voor een praatje zijn voor ouderen heel belangrijke dingen.

Leidse Senioren Zelfstandig Zuid-Oost doet er alles aan om de Professoren- en Burgemeesterswijk zo prettig mogelijk te maken voor ouderen. Lenie Koolhaas is de motor achter de organisatie. Samen met vrijwilligers zorgt zij voor allerlei zaken; van computerlessen tot het strooien van zout op een gladde stoep.

"Er is in deze wijk een enorme verjonging, maar ook een enorme veroudering aan de gang. Daartussen zit een gat", zegt Lenie Koolhaas, coördinatrice Leidse Senioren Zelfstandig Zuid-Oost. "En onze organisatie moet het juist hebben van de 55-plussers, daar vind je de mensen die vrijwilligerswerk doen. Zonder vrijwilligers kan bijna de helft van de activiteiten niet doorgaan."

Er is heel veel te doen bij 't Trefpunt, van waaruit Leidse Senioren opereert. Elke maandag is er een inloopochtend, maandelijks zijn er bridgelessen, spelletjesmiddagen, lezingen, computerlessen, een handwerkclub, een fietsclub, een quiltclub en nog veel meer. De ouderen worden op de hoogte gehouden via de 55+ Activiteitenkrant, deels bezorgd en wie hem niet krijgt kan de krant afhalen bij 't Trefpunt aan het Professorenpad 1.

### Praatje maken

Lenie vertelt dat eenzaamheid een probleem in de wijk is onder veel 70-plussers. "Iets wat ook speelt, is financiële nood bij ouderen. Er zijn heel veel mensen die de eindjes maar moeilijk aan elkaar kunnen knopen."

Ouderen kunnen elke maandagochtend terecht bij 't Trefpunt om vragen te stellen of gewoon om een praatje te maken. Lenie probeert een oplossing te zoeken, bijvoorbeeld voor die financiële problemen. Ze vertelt: "Wij begeleiden ouderen bij veel zaken, maar er is daarnaast ook grote behoefte aan een plek waar ze maandag een praatje kunnen maken. Vooral na soms een eenzaam weekend is dat fijn."

Leidse Senioren Zelfstandig wil dat ouderen zolang mogelijk kunnen blijven wonen in hun eigen wijk. Dat betekent dat de stoep rollatorvriendelijk moet zijn. Of dat er 's winters bij gladheid gestrooid wordt. Ed Meijer, voorzitter van Stichting Ons Doel (woningstichting met 350 huurwoningen in de wijk) werkt veel samen met Lenie Koolhaas. In maart trok hij er zelf op uit om de gladheid te bestrijden in de wijk met de strooiwagens van Leidse Senioren Zelfstandig Zuid-Oost. Hij helpt mee met het organiseren van activiteiten. Ook Corrie Keijzer van Ons Doel is een grote steun voor Lenie. Samen gaan zij al fietsend door de wijk om obstakels vast te leggen. "Wij brengen dit voorjaar weer een obstakelboek uit. Op ons fietsje met een camera in de aanslag fotograferen we alle dingen waarvan wij denken dat ze de wijk minder veilig of bereikbaar voor ouderen maken. Dat varieert bijvoorbeeld van overhangend groen en losliggende stoeptegels tot brievenbussen die te hoog zijn voor rolstoelgebruikers en een beschutte plek om te zitten op het station." Lenie Koolhaas is al tijdens bezig om dat voor elkaar te krijgen. "Zo strijden we nog even door", lacht Lenie. "We sturen het obstakelboek op naar de gemeente, die bekijkt dan waar ze wat aan kan doen. Ondertussen ga ik door met het verzinnen van nieuwe activiteiten zoals een open eettafel met Hollandse pot, maar dat duurt nog wel even voor we dat voor elkaar hebben." (PvdV)

De Leidse Senioren Zelfstandig Leiden Zuid-Oost is nog op zoek naar mensen die stukjes kunnen schrijven voor de 55+ Activiteitenkrant en mensen die deze krant kunnen bezorgen in de wijk. Meer informatie via (071) 5128183.

## Nieuwe redactie

Per ingang van deze wijkkrant is een nieuwe redactie aangetreden: Martine de Haan, Pascale van der Vorst (beiden hoofdredactie), Lizzy de Wilde en Karen van Rooij.

## 2006: 100 jaar Burgemeesterswijk!

Volgend jaar, in 2006, is het precies 100 jaar geleden dat de eerste huizen in het poldergebied achter de Zoeterwoudsesingel, van wat later de 'Burgemeesterswijk' zou worden, gebouwd werden. Het was een particulier initiatief. Er was nog geen sprake van een gemeentelijk uitbreidingsplan voor woningbouw. Dat zou pas in 1920 uitgevoerd worden.

In het fraaie boek over de geschiedenis van onze wijken (Van stadspolder tot beschermd stadsgezicht) is op pagina 25 het volgende te lezen. "In 1906 bouwde aannemer J. Botermans de eerste huizen in de Wasstraat, van de Zoeterwoudsesingel tot de bekende knik in de straat. Ook realiseerde hij een deel van de De Laet de Kanterstraat haaks daarop. Deze was aanvankelijk alleen vanuit de Wasstraat te bereiken. De straat liep namelijk aan de ene zijde dood tegen de tuinaanleg aan de singel en aan de andere zijde werd zij begrensd door een sloot die de afscheiding vormde met het perceel waar de Thorbeckestraat aan gelegd zou worden. (...) Toen Botermans de Wasstraat wilde verlengen kon dat daarom alleen maar geschieden over het terrein dat in zijn bezit was, vandaar de merkwaardige knik in de Wasstraat."

### Wijkreünie

De wijkvereniging heeft besloten het ontstaan van de Burgemeesterswijk honderd jaar geleden in 2006 te vieren.

Wij denken aan de volgende initiatieven:

1. Een grote wijkreünie. Hier ontmoeten oudere bewoners en voormalig bewoners van de Burgemeesters- en Professorenrwijk elkaar en halen herinneringen op.
2. Een foto-tentoonstelling met foto's 'uit vroeger jaren' van bewoners zelf.

De eerste bebouwing vanaf 1906

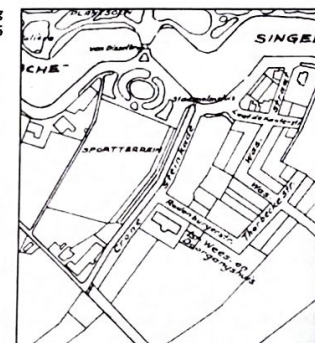

3. Een jubileum-exemplaar van de wijkkrant met een historische terugblik op de wijk en herinneringen van oudere bewoners.
4. Een historische wijkexcursie.

Een jubileumcommissie van wijkbewoners zal de plannen verder uitwerken.

### Gezocht

Bent u enthousiast over dit jubileum-initiatief en heeft u organisatietalent? Meld u dan aan!

- Wijkbewoners voor de jubileumcommissie.
- Oude foto's over de Burgemeesterswijk, Professorenrwijk en Rijndijkbuurt.

Heeft u foto's van vroeger, plaatjes over het dagelijks leven, op straat of bij u thuis? Laat het ons weten!

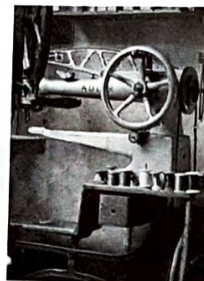

J.ZIERIKZEE

Genus Nusteling Ruud van Hoorn schoenmakers

Maatschoenen v.a. € 325,=  
Schoenreparatie  
Steunzolen

Bakkersteeg 3  
telefoon: 071 5131156



## Betaald parkeren: zegen of straf?

Het kan nog een paar jaar duren, maar dan wordt ook in de **Professoren-Burgemeesterswijk** vermoedelijk betaald parkeren ingevoerd. Dit staat in het nieuwe verkeers- en vervoersplan dat de gemeente Leiden onlangs presenteerde.

De gemeentewoedvoerder benadrukt dat het plan nog niet vaststaat; er is nog geen officieel besluit genomen. Dat onze wijk een parkeerprobleem heeft zal niemand ontgaan zijn. Overall staan auto's, desnoods op de stoep en met name aan de kant van de Lammenschansweg bij de kerk en de Zoeterwoudsesingel is het probleem zo langzamerhand echt groot. Maar wat is de oorzaak? Hebben we zelf ook niet een beetje schuld? En helpt het invoeren van betaald parkeren nu werkelijk?

Slager Ed Nozeman aan de Van 't Hoffstraat is sceptisch: "We zijn absoluut tegen betaald parkeren. Het kost een hoop geld en we denken dat de parkeerproblemen er niet door worden opgelost." Volgens Nozeman is het parkeerprobleem voor een groot deel ook aan de wijkbewoners zelf te wijten. "We merken dat er overdag eigenlijk geen parkeerprobleem is. De bewoners zijn dan aan het werk. Op zaterdag, als ook de bewoners thuis zijn, kan niemand zijn auto meer kwijt." Het is duidelijk dat steeds drukker wordt in de wijk. Er zijn veel tweeverdieners komen wonen, die meestal ook twee auto's hebben. Daardoor raakt de straat snel vol.

### Agressieve reactie

Maar de bewoners aan de Lammenschansweg, bijvoorbeeld bij de kerk, hebben er zo langzamerhand genoeg van: "Wij hebben erg veel overlast van de zogenoemde 'langparkeerders'", vertellen Wil Witte en Rob Veeger. Deze mensen werken bijvoorbeeld binnen de singels van Leiden, zetten hun auto buiten de singels en gaan vervolgens op de fiets of te voet verder naar. "Daar zijn veel ambtenaren bij!", merken Witte en Veeger cynisch op. Vriendelijke vragen of de auto misschien ook ergens anders kan staan, bijvoorbeeld aan de Haagweg, kunnen tegenwoordig rekenen op een agressieve reactie. "Ik krijg wel eens te horen dat ik op moet passen en dat ze anders nog wel eens langskomen. Dat is niet leuk.", zegt Veeger. Bovendien vinden ze dat het mooie pleintje voor de kerk verloedert door het lang parkeren van auto's die te koop worden

aangeboden, bestelbussen en wrakken.

Nodeloos te zeggen dat Vergeer en Witte het liefst gister nog parkeerrestrictie ingevoerd zien. "Het is absoluut niet zo dat we per se betaald parkeren willen.", benadrukken ze. "En we willen zeker niet de omliggende straten met een probleem opzadelen. Maar zoals het er bij ons voor de deur aan toe gaat, dat gaat echt niet langer. Er moet een oplossing komen. Alle opties zijn welkom, maar als alleen betaald parkeren de oplossing is, dan zij het zo. Acht jaar geleden is het eigenlijk al begonnen. Vier jaar geleden werd het steeds erger en nu zijn we het zat." Overigens bleek uit een enquête gehouden onder de bewoners van de "Krophollerdriehoek" (Lammenschansweg/Lorentzkafe/Zeemanlaan) dat 81% van deze bewoners de mening van Witte en Veeger deelt.

### Buurtwinkels

Aan de Zoeterwoudsesingel is ook een parkeerprobleem. Toch denkt Gerda Versteegen van de werkgroep Parkeren en bewoonster van de Zoeterwoudsesingel er anders over dan Witte en Vergeer: "Wij vinden het onjuist dat onze wijk moet gaan betalen voor de problemen uit het centrum. De gemeente moet daar ter plekke de parkeerproblemen aanpakken." Bijvoorbeeld door een strategie te bedenken dat mensen uit het centrum wel de auto's gaan neerzetten in de aanwezige parkeergarages. "Wij zijn principieel tegen het betaald parkeren." De werkgroep heeft gebruik gemaakt van de inspraakprocedure op het verkeers- en vervoersplan door een brief te sturen aan de gemeente.

Ook het bestuur van de wijkvereniging heeft gebruik gemaakt van de inspraakprocedure. Het bestuur heeft commentaar geleverd op het hele plan, niet alleen op het plan voor betaald parkeren (zie kader) "Wij steunen de actie van de werkgroep Parkeren," aldus bestuurslid Hendrik van Sandick. Het bestuur verwijt de gemeente inconsequent te zijn. Van Sandick: "In een recent gemeenteraadsbesluit is afgesproken dat betaald parkeren alleen wordt uitgebreid naar wijken waar een meerderheid van de bewoners zich bij referendum hiervoor heeft uitgesproken. Dat is dus niet gebeurd." Daarnaast vreest het bestuur van de wijkvereniging dat mogelijk een aantal buurtwinkels de deur zal moeten sluiten, omdat de omzet achteruit gaat.

## Reactie bestuur van de vereniging Professoren- en Burgemeesterswijk op gemeentelijk Verkeers- en vervoersplan

### Verbinden Kanaalweg en bedrijfsterrein De Waard:

Het bestuur van de wijkvereniging vindt dat de gemeente de redenen voor deze verbinding niet genoeg onderbouwt. Want, zo stelt het bestuur, in Leiden zijn tal van verkeersproblemen, maar nergens worden zulke drastische maatregelen voorgesteld als deze, waardoor bijvoorbeeld een aantal huizen moeten verdwijnen.

Een aantal bewoners van de Hoge Rijndijk heeft zich inmiddels verenigd tegen deze verbinding. Niet alleen vanwege de slechte onderbouwing door de gemeente, maar ook omdat door de verbinding een fraai stadsgedicht vernield wordt en omdat de luchtkwaliteit zal verslechteren door toeneemend autoverkeer. Deze bewoners vinden de plannen van de gemeente om meer asfalt in de stad aan te leggen "een achterhaald jaren zeventig concept" en pleiten voor duurzame mobiliteit. Het bestuur van de wijkvereniging steunt de bewoners van de Hoge Rijndijk in hun actie.

### Rijn Gouwe Lijn:

Inmiddels heeft de gemeente twee mogelijke tracés bedacht voor de Lammenschansweg. Het bestuur van de wijkvereniging vindt dat er meer alternatieven onderzocht moet worden.

### Park & ride bij het ROC Lammenschans:

Het bestuur van de wijkvereniging steunt de plannen van de gemeente om een park & ride te maken bij het ROC. Wel pleit het bestuur voor voldoende parkeerplaatsen, omdat anders het parkeerprobleem in onze wijk alleen maar groter zal worden.

### Busnetplan:

Het bestuur van de wijkvereniging is tegen de plannen van de gemeente met betrekking tot het busvervoer en de aanleg van de Rijn Gouwe Lijn. Het busvervoer door het centrum naar het station houdt op te bestaan als de Rijn Gouwe Lijn wordt aangelegd. Dit betekent dat er bijvoorbeeld geen doorgaande bus meer naar Katwijk gaat, maar dat men met de Rijn Gouwe Lijn naar het centraal station moet om daar over te stappen op de bus naar Katwijk. Het bestuur vindt het voorstel van de gemeente een behoorlijke verslechtering van de meeste verbindingen van de woonwijken en omliggende gemeenten met het centrum, het station en met andere wijken. Het bestuur denkt dat door het plan het aantal busreizigers zal afnemen met alle gevolgen van dien, zoals het opheffen van buslijnen.

Het bestuur van de wijkvereniging en de werkgroep Parkeren constateren dat het gemeentelijk verkeersplan weinig concrete informatie biedt. Wat wordt nu eigenlijk ingevoerd?

De gemeentewoedvoerder weet het ook niet precies: "Tot nu toe heeft de gemeente één systeem als het om betaald parkeren gaat." Hij verwijst naar de website van de gemeente waar alles staat over vergunningen: [www.leiden.nl/parkeren](http://www.leiden.nl/parkeren). Op de website staat dat een bewonersvergunning op naam en kentekens 40 euro per kwartaal kost.

De gemeentewoedvoerder vertelt dat het zeker nog wel een paar jaar kan duren voordat het betaald parkeren ingevoerd zal worden. Eerst moeten er voldoende park & rides en meer

parkeergarages gebouwd worden. Betaald parkeren in de buurt van park & rides en parkeergarages is nodig, omdat men anders geen gebruik zal maken van deze voorzieningen en de wijk dan met een nog groter parkeerprobleem opgezadeld zou worden. Kortom, de tegenstanders van betaald parkeren kunnen voorlopig nog opgelucht ademen. Maar de bewoners aan de Lammenschansweg blijven met een vervelend probleem zitten. (MdH)

Discussieer mee over betaald parkeren op het forum van [www.profburgwijk.nl](http://www.profburgwijk.nl)



## Vleermuizen in de professorenwijk

In de maanden juni tot en met november hebben wij, drie Leidse biologie studenten, vleermuizen onderzoek gedaan in heel Leiden. Dit onderzoek doen we als stage bij het Centrum Milieukunde Leiden (CML).

Het CML is onderdeel van de Leidse Universiteit en richt zich onder andere op natuur in de stad. We zijn er een heel aantal nachten op uit gegaan, gewapend met batdetectors, hoofd-lampen en een flinke hoeveelheid enthousiasme. Alle wijken kwamen aan bod, zo ook de professorenwijk in het zuidoosten van Leiden. In totaal zijn we op drie verschillende plekken in deze wijk gaan meten en op elk van die plekken zijn we zes keer gaan meten. Dat waren de Hugo de Vriesstraat, de Van de Sande Bakhuyzenlaan en de Van Bemmelenstraat. Hierbij hebben we ook gelet op de aanwezigheid van groen, water en licht. Over alle plekken in Leiden was te zien dat er meer vleermuizen zijn waar meer groen voorkomt.

De professorenwijk deed het gemiddeld beter dan andere wijken met dezelfde groenhoeveelheid. Vooral Ruige en Gewone dwergvleermuizen hebben we veel waargenomen, maar ook een enkele Laatvlieger. De groen- en waterstrook bij het Profosorenpad konden de vleermuizen blijkbaar goed waarden, hier werden de meeste gewonedwerg en ruigedwerg vleermuizen in de wijk waargenomen. De veel minder groene plek op de Hugo de Vriesstraat deed het het minst goed, hier werd in de zes keer meten nooit een vleermuis waargenomen.

Mensen die geïnteresseerd zijn in het waarnemen van vleermuizen kunnen terecht op <http://www.vleermuis.net>. Wie ze zelf wil zien, kan het beste in de schemering naar het park De Leidsche Hout gaan, bij het watertje. Om ze te horen is overigens speciale apparatuur vereist. (Bastiaan van der Ploeg, Roeland Koelewijn, Tom Peppink)

## Activiteitenfonds

Leden van de wijkvereniging kunnen ook dit jaar weer een beroep doen op het activiteitenfonds. Doelstelling is om de gezelligheid, de sociale samenhang en gemeenschapzin binnen de wijk te bevorderen. Het gaat om sociale, culturele of sportieve activiteiten met een niet-commercieel karakter die op vrijwillige basis door en voor wijkbewoners worden georganiseerd. Meestal gaat het om een straatfeest. De belangrijkste spelregels zijn:

- de organisatoren moeten aangeven voor welk gedeelte van de wijk (bijvoorbeeld een straat, een buurt, een bepaalde leeftijdscategorie) de activiteit wordt georganiseerd;
- voor de activiteit moeten alle bewoners van het betreffende gedeelte van de wijk uitgenodigd worden;

- het draagvlak van de activiteit moet minimaal 25 huishoudens of 40 personen bevatten;
- een aanvraag moet worden ingediend door minimaal 5 leden die binnen het gedeelte van de wijk – waarop de activiteit zich richt – wonen;
- de bijdrage uit het fonds is € 125 per activiteit.

Leden van de wijkvereniging die voor het organiseren van een activiteit een beroep willen doen op dit activiteitenfonds kunnen hun aanvraag indienen bij de secretaris van het bestuur.

Voor verdere informatie kunt u zich wenden tot Adv van der Waals, penningmeester, (071-5121889) of [bureau@advanderwaals.nl](mailto:bureau@advanderwaals.nl).

## Bibliotheekbus

Hij staat elke dinsdag van 15:30 tot 17:00 in de Laatste Kanterstraat, ter hoogte van de Cobetstraat: de bibliotheekbus. Een in vrolijke kleuren beschilderde bus die je niet over het hoofd kunt zien.

Toch denkt Els van der Lem, een van de medewerkers van de bus, dat niet iedereen uit de wijk van het bestaan weet. En dat is jammer, want de bus vervult zeker een behoefte.

Hij is bedoeld voor kinderen tot en met dertien jaar oud. De bus beschikt over een eigen bestand aan kinderboeken variërend van prentenboeken, AVI leesboekjes, informatieve boeken en tijdschriften. Van goedlopende titels zijn er extra veel exemplaren. Ook is er een beperkt aantal videobanden, dvd's, cassettebandjes en cd-roms.

Op dezelfde manier als in de filialen worden de boeken gescand, het systeem is onderdeel van het centrale bibliotheeknetwerk. Alles wat je in de bus geleend hebt, kun je ook terugbrengen bij een van de filialen. Makkelijker kan het niet!

### Nooit leeg

De bus kwam in de plaats van twee filialen die in 1996 werden opgeheven. Hij gaat langs 25 basisscholen, ongeveer even zoveel kinderdagverblijven en peuterspeelzalen en staat op vijf vaste plaatsen in verschillende wijken. Week in week uit, met uitzondering van de vier middelste weken van de zomervakantie en de kerstvakantie. Van der Lem vertelt dat



er altijd bezoekers zijn, de bus is nooit leeg. Wel wisselt het aantal. Jonge kinderen komen met hun ouders, vanaf een jaar of acht komen de kinderen alleen. Als ze naar de middelbare school gaan kijken ze meestal uit naar de centrale. Speciale titels en naslagwerken zijn namelijk niet in de bus te krijgen.

### Gratis

Van der Lem wil graag even de aandacht vestigen op het feit dat het lenen van boeken voor kinderen tot achttien jaar helemaal gratis is! (LdW)



**Bloemenkiosk  
Lammenschans**

Tegenover station Lammenschans  
Tel 071 514 18 12  
LEIDEN

*Elke dag grote sortering  
bloemen en planten*

**Geopend: dinsdag t/m zaterdag  
Van 8.00 tot 18.00 uur**

kinderkleding uit eigen atelier

**fladder & beer**



**Hogewoerd 64  
2311HR Leiden  
0620353445**

open op wo t/m za van 10.00 tot 17.00



## De Meelbes

Goed voor vogels, ook goed voor onze buurt

'Sa, merel, lijster, kwalster,  
al dat averesschenooft veroorbaar, hier!  
(Guido Gezelle, 1830-1899)

In de lente bloeien ieder jaar in diverse straten in onze wijk Meelbessen (*Sorbus aria* (L.) Crantz). Ik noem de De Laat de Kanterstraat en de Gijsselaarstraat. Ze groeien ook in de Hugo de Vriesstraat; een relatief groot exemplaar staat in die straat voor nummer 12.

De Meelbes is vanwege de compacte vorm en het bescheiden formaat een boom die relatief weinig ruimte neemt. Ook vraagt de boom weinig verzorging. Daarom wordt hij vaak als straatboom aangeplant. Het is een soort Lijsterbes en verwant aan onze inlandse Lijsterbes (*Sorbus aucuparia* L.) Ook deze boom is hier en daar in onze wijk te vinden, bijvoorbeeld voor Huize Lidwina aan de Zoeterwoudsesingel. De bloemen en vruchten van beide soorten lijken op elkaar maar de bladeren zijn heel anders (zie fig. 1+2). De onderzijde van de bladeren van de Meelbes zijn viltig en dat maakt de boom aantrekkelijker voor "het oog". Beide soorten bloeien in mei en juni. De bloemen zitten in schermen en zijn zowel mannelijk als vrouwelijk. Ze geuren sterk; sommige mensen houden niet van die lucht. De geur trekt insecten aan voor de bevruchting wat in het najaar veel vruchten oplevert (zie fig. 2). Lijsterbessoorten zijn verwant aan appelbomen en hun bessen hebben net als appels een klokhuis en een neusje.

### Lijsters

In de herfst zijn de rijpe bessen vaak snel verdwenen. Ze zijn geliefd bij vogels, met name Lijsters vinden ze heerlijk. Dat brengt ook Gezelle in zijn woorden tot uiting. De Latijnse naam van de inlandse boomsoort is *aucuparia*. *Aucuparia* komt van het Latijnse *aucupor* wat vogelvangst betekent. Vroeger gebruikten vogelvangsters de bessen als lokas om Lijsters mee te vangen. De vruchten van de Meelbes zijn melig. Vandaar ook de Latijnse naam *aria*, wat melig betekent. De vruchten worden veel door vogels gegeten en ook door hen verspreid. Het woord *Sorbus* in de naam komt van *sorbere*; dat betekent drinken. In de loop der tijd zijn de bessen van diverse *Sorbus*-soorten voor diverse dranken, bijvoorbeeld brandewijn, gebruikt.

Foto: Jos Versteegen



In de kruidengeneeskunde zijn de vruchten van de Lijsterbes prominent aanwezig. Ze bevatten veel sorbitol, een alternatief voor suiker. Deze zoetstof stimuleert de galwerking maar kan ook gebruikt worden voor het bereiden van jam. De bessen bevatten veel vitamine C en werden vroeger gebruikt als middel tegen ziektes, met name tegen scheurbuik. Het hout van de *Sorbus*-soorten wordt gebruikt voor meubels en houtsnijwerk maar ook voor duim- en meetstokken waarmee bijvoorbeeld de Meelbes en de Lijsterbes kunnen worden opgemeten. Volgens de literatuur kunnen beide soorten zelfs wel 20 meter hoog worden. Als we de bomen van beide soorten in onze wijk opmeten blijkt dat geen van alle de 20 meter haalt. In het algemeen worden er *Sorbus*-soorten gekweekt die geschikt zijn voor relatief smalle straten en die daarom niet al te groot en hoog, en zeker geen 20 meter, mogen worden.

Ook worden de bomen van nature niet zo erg oud. Als er via het internet naar de Meelbes gezocht wordt, blijkt bovendien dat in diverse plaatsen heel vaak een kapvergunning voor deze

soort wordt aangevraagd en verleend. Het is om zo te zeggen geen boom die geplant moet worden voor het nageslacht.

### Stadsbomen

De Merenwijk kent een buurt waar de straatnamen naar diverse soorten bessen zijn genoemd. Zo is er een straat met de naam Lijsterbes. Het zou natuurlijk mooi zijn als in straten die genoemd zijn naar een boom deze daar ook groeit. Dat is in de Lijsterbes niet het geval. Maar gelukkig staat er in één voortuin nog een Lijsterbes!

Stadsbomen, die zijn aangeplant tussen straatstenen, hebben niet altijd de beste standplaats en zijn daardoor gevoeliger voor een ziekte en plagen, zoals van luizen, rupsen van vlinders of motten en spint. Een andere grote boosdoener is bacterievuur. Deze "boomziekte" komt ook in onze wijk voor. De bacterie veroorzaakt verdorring van bebladerde twijgen en bloeiwijzen. Volgens E.J. Weeda et al. (zie de oecologische flora) wordt bacterievuur veroorzaakt door een bacterie (*Erwinia amylovora*) die de boom binnendringt op plaatsen waar deze beschadigd is (o.a. door insectenvraat). Ook door snoei kan de bacterie worden verspreid. Veel planten die net als deze *Sorbus*-soorten tot de Rozenfamilie behoren (met name *Peren*) gaan vaak binnen zeer korte tijd dood. Bij de Meelbes verloopt het ziekteproces echter zeer langzaam.

Zieke *Sorbus*-soorten worden vaak gerooid, ook in onze wijk. En ze waaien ook om. Dat gebeurde met de Meelbes uit de De Laat de Kanterstraat waarin ik in 2004 de zeldzame paddestoel de Ruige weerschijnzwam (*Inonotus hispidus* (Bull. ex Fr.) Karst) ontdekte (zie de wijkkrant van september 2003). Deze



Fig 2 r.ing 2m.3



zwam was het vruchtlichaam van een bepaalde schimmel die in de boom zat. Daarom hoopte ik die zwam na een jaar ook weer te zien. Door het omwaaien is dat helaas niet gebeurd.

### Lijsterbes in Europa

De inlandse Lijsterbes, *Sorbus aucuparia*, groeit in heel Europa. Wat de vorstbestendigheid van knoppen en stam betreft overtreft deze soort alle andere boomsoorten. Daardoor groeit hij in het noorden van Europa zelfs tot aan de Noordkaap.

De Meelbes, *Sorbus aria*, is ingevoerd en hoort eigenlijk thuis in Zuid- en Midden Europa, Ierland en Groot Brittannië. Dichtbij Nederland, in de Ardennen, komt hij nog van nature voor. In ons land zijn tegenwoordig in de natuur wel verwilderde exemplaren te vinden. Gezien hun aantrekkelijkheid voor vogels is dat geen wonder.

### Demonen en wijsheid

In de folkloristische literatuur wordt vaak over de Lijsterbes geschreven. De lijsterbes is het zinnebeeld voor wijsheid, kracht en beschermt tegen het kwaad. Volgens een oude Ierse legende zou de vrouw zijn ontstaan uit een Lijsterbes. De boom werd hier en daar als Heilige boom vereerd. In de Schotse Hooglanden werd de Lijsterbes geplant tegen tovenarij. De Lijsterbes werd vroeger vaak op kerkhoven als toverboom geplant en ook om demonen af te schrikken. Een Lijsterbes zou in elke tuin moeten staan als "thuis" voor de elfjes die uw tuin zullen beschermen.

Doordat de vogels op de bessen afkomen wordt de vogelrijkdom in onze wijk vergroot. Als de boom bloeit of in bessen staat, wordt de omgeving en dus ook onze wijk mooier. En als Lijsterbessen daadwerkelijk demonen kunnen afschrikken en tuinen beschermen moet de toekomst van onze wijk met alle aanwezige *Sorbus*-soorten wel probleemloos zijn. Laten we het hopen! (RK)



## Hendrik Antoon Lorentz (1853-1928)

Professor Hendrik Antoon Lorentz wordt in Arnhem geboren op 18 juli 1853. Zijn vader Gerrit is kweker en heeft een eigen bedrijf. Zijn moeder (weduwe en moeder van een zoon uit een eerder huwelijk) overlijdt als Lorentz vier jaar is. Zijn vader hertrouwt. Zijn lagere schooltijd doorloopt Lorentz zonder enige moeite. Net als de Franse school, waarna hij zich liet inschrijven op de HBS. Hij komt als dertienjarige in de derde klas terecht. Tijdens zijn verblijf op de Arnhemse HBS wordt besloten welke studierichting hij zal kiezen, de wiskundige of de natuurkundige. Het wordt de laatste. Zijn HBS-examen legt Lorentz foutloos af, bij de correctie van de andere examens wordt zijn examen zelfs gebruikt als correctiemodel.

Lorentz is net zestien jaar als hij gaat studeren aan de Leidse Academie. Hij slaagt met de hoogste graad voor zijn kandidaatsexamen en anderhalf jaar later legt hij het doctoraalexamen succesvol af. Eind 1875 promoveert hij op zijn proefschrift over 'de theorie der terugkaatsing en breking van het licht'.

In januari 1878 wordt Lorentz, als J.D. van der Waals naar Amsterdam vertrekt, benoemd tot hoogleraar in de theoretische natuurkunde aan de universiteit van Leiden. Lorentz gaat in Leiden wonen en betreft een kamer aan het Rapenburg. Kamerlingh Onnes werd benoemd op de praktische leerstoel natuurkunde.

Hendrik trouwt met Aletta Catharina Kaiser, het nichtje van sterrenkundige F. Kaiser (in Leiden verantwoordelijk voor de bouw van de sterrenwacht). Na het huwelijk, hij is dan alweer vier jaar hoogleraar, betrekken zij een huis aan de Leidse Hooigracht die na vijf jaar wordt verruild voor een ander huis, ook aan de Hooigracht, in dit geval nummer 48. Hier blijven zij wonen tot 1912. Ze krijgen vier kinderen, waarvan één op zeer jeugdige leeftijd overlijdt.

### Einstein

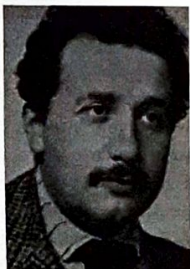

In 1892 ontwikkelt Lorentz een hypothese - de zogenoemde 'Lorentzcontractie' - waarin hij concludeert dat de lichtsnelheid de maximale snelheid is voor alle materiële snelheden (Einsteins speciale 'relativiteitstheorie' uit 1905 bewees het gelijk van deze hypothese). Samen met de Amsterdamse professor Pieter Zee-

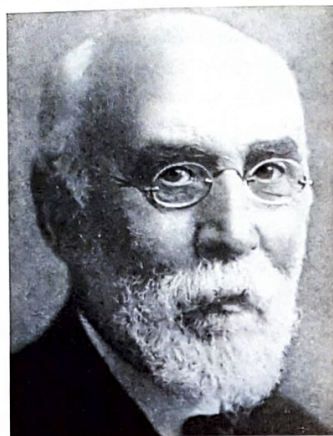

man (oud-leerling van Lorentz) ontvangt Lorentz in 1902 de Nobelprijs voor de natuurkunde en is daarmee de eerste 'Leidenaar' die de prijs uitgereikt krijgt. Pieter Zeeman ontvangt de prijs voor onder andere de ontdekking van het Zeeman-effect. Lorentz ontvangt de prijs voor zijn elektronentheorie en de theoretische verklaring van het door hem onderzochte Zeeman-effect. Hij geniet vanaf dat moment bekendheid in de gehele wereld. In Nederland resulteert dat in 1909 tot de benoeming als voorzitter (hij was sinds 1881 al lid) van de Academie van Wetenschappen te Amsterdam. Hij blijft dit tot 1921. Dit jaar is het precies een eeuw geleden dat Albert Einstein (1879 - 1955) de natuurkundige wereld op zijn kop zette. In 1905 verschijnt namelijk zijn 'speciale relativiteitstheorie' en elf jaar later - in 1916 - de 'algemene relativiteitstheorie', waarvoor Einstein in 1921 de Nobelprijs krijgt. Lorentz en Einstein ontmoeten elkaar in januari 1911. Dit is het begin van een wetenschappelijke en vriendschappelijke band. In de uitgebreide correspondentie tussen beide geleerden worden uitvoerig problemen met betrekking tot de relativiteitstheorie besproken. Einstein komt regelmatig naar Leiden. Lorentz levert hem zeer belangrijke bijdragen voor de relativiteitstheorie. Sommigen beweren zelfs dat zonder Lorentz de 'algemene relativiteitstheorie' nooit gepubliceerd zou zijn geweest. Lorentz hoopt dat Einstein hem in Leiden opvolgt, maar Einstein wordt in Zürich. In plaats daarvan wordt Paul Ehrenfest als Lorentz' opvolger benoemd.

In oktober 1912 geeft Lorentz zijn afscheidscollege na een

maand eerder eervol ontslag te hebben verkregen. Lorentz blijft zijn universiteit overigens trouw; iedere maandagochtend blijft hij zijn beroemde colleges geven, lang na hij in 1912 naar Haarlem was vertrokken. Hij krijgt in Haarlem de functie van Curator van het Natuurkundig Laboratorium van Teylers Stichting en daarbij het directoraat van het Teylers museum.

### Afsluitdijk

In 1918 valt het besluit om de Zuiderzee af te sluiten. Als voorzitter van de staatscommissie berekent Lorentz de waterstromen en bewegingen die het gevolg zouden zijn van de afsluiting. Het eindrapport wordt in 1926 gepubliceerd en in 1932 is de afsluiting een feit. Lorentz' berekeningen maken aan iedere twijfel een einde en hij zorgt voor oplossingen van bijna onoverkomelijke problemen. Dit levert het Rijk enorme kostenbesparingen op. Een zijde van de Afsluitdijk herinnert nog aan Lorentz' bemoeienissen aan de sluisen. Het deel aan het Kornwerderzand in Friesland is naar hem vernoemd.

Na het bereiken van



de 70-jarige leeftijd is er van afscheid nemen nog steeds geen sprake. Lorentz' voordrachten op de maandagochtend blijven gehandhaafd. De Leidse universiteit eert Lorentz op 11 december 1925 met een eredoctoraat in de medicijnen (hij bracht de medicijnstudenten jarenlang de grondbeginselen van de natuurkunde bij) op de dag dat Lorentz viert dat hij 50 jaar eerder promoveerde.

### Hartstilstand

Enkele dagen na de viering van zijn 50 jarig hoogleraarschap sterft Lorentz in 1928 als gevolg van een hartstilstand. Zijn begrafenis wordt bijgewoond door onder meer leden van de regering en het Koninklijk Huis en vertegenwoordigers van de wetenschappelijke wereld. Lorentz krijgt een uitvaart, groter dan recente uitvaarten zoals die van prins Claus, Prinses Juliana of prins Bernard. Heel Haarlem is in diepe rouw. Als eerbewijs staakt de telegraafdienst enkele minuten het werk, vanwege Lorentz' inbreng op het gebied van de elektromagnetische telecommunicatie. Einstein is één van de sprekers aan het graf van Lorentz en noemt hem "de grootste en edelste van zijn tijdgenoten". (HE)



## Uw ideeën voor leefbaarheid

In december 2004 is een permanente overleggroep tussen alle wijkorganisaties in stadsdeel zuid en de gemeentelijke dienst Milieu en Beheer opgericht. Ook de wijkvereniging Professorens- en Burgemeesterswijk en de bewonerscommissie Temminckstraat uit dit gebied nemen hier aan deel. In deze 'districtsraad' bespreken organisaties met elkaar welke nieuwe initiatieven wenselijk zijn om de leefbaarheid in de buurten te verbeteren.

De districtsraad kan wat betreft de wijkvereniging doorgroeien naar een overleg waar ook wordt gesproken over andere terreinen van gemeentelijk beleid in onze wijken. Denk aan

ruimtelijke ordening, zorg- en welzijnsvoorzieningen. Op dit moment worden alle wensen besproken voor de besteding van het 'vrije wijkbudget'. Dit bedrag wordt gebruikt voor verbeteringen in de woonomgeving. De ideeën komen van bewoners en hun organisaties zelf. Het gaat bijvoorbeeld om plantenbakken, speeltoestellen voor kinderen, extra prullenbakken of zitbankjes. Heeft u een wens? Bespreek die met uw burens en laat het de wijkvereniging snel weten, want we zijn nu aan het beslissen! Mail naar secretaris Jan Burgmeijer: tinja@planet.nl of schrijf naar de wijkvereniging (zie pagina 31).



## Nieuws van speeltuin De Speelschans

Leiden, een schitterende stad met heel veel kinderen en helaas relatief weinig groen. Veilig buiten spelen is soms moeilijk te realiseren. Gelukkig heeft onze wijk een prachtig aangelegde open speeltuin waar zowel valide als minder valide kinderen veilig en plezierig kunnen spelen en die veel mogelijkheden biedt voor kinderspelen en -partijtjes. Ook deze speeltuin zal de komende jaren worden aangepast aan de nieuwe Europese veiligheidsregels. Een hele klus, maar tegelijkertijd een belangrijke investering in de toekomst.

De voorbereidingen voor de bouw van een nieuw "club"gebouwtje op ons terrein, in samenwerking met de naschoolse opvang 't Kasteel, zijn op dit moment in volle gang. Er worden goede afspraken gemaakt over gebruik en onderhoud. Uitgangspunt van de speeltuin daarbij blijft om de kinderen, volwassenen en ouderen van onze wijken een prettige, leerzame en gezonde vrijetijdsbesteding verschaffen.

Wat gebeurt er dit jaar gebeuren in en rond de speeltuin? Ook voor dit jaar heeft de activiteitencommissie van de Speelschans een mooi programma samengesteld. Van al deze activiteiten krijgen de leden bericht, wijzigingen

voorbehouden. Om nog meer activiteiten te kunnen organiseren zoekt de activiteitencommissie nieuwe vrijwilligers.

### Programma 2005

Maandag 28 maart	Paasfeest met clown, eieren zoeken etc.
Woensdag 25 mei	Peuterpretochtend
Zaterdag 11 juni	Midzomerfeest/picknick
Donderdag 7 juni	Peuterpretochtend
Woensdag 7 september	Peuterpretochtend
Zondag 18 september	Vossenjacht
Begin november	Sint-Maarten knutselactiviteit
Winterseizoen	Bingo, griezeldisco en soundmixshow

Informatie en/of aanmelding: Jan Burgmeijer, secretaris, tel. 5126084, [tinja@planet.nl](mailto:tinja@planet.nl) of Anneke de Leede, voorzitter, tel. 5128133, [deleede18@zonnet.nl](mailto:deleede18@zonnet.nl).

Kijk ook eens op [www.leidsespeeltuinen.nl](http://www.leidsespeeltuinen.nl) of [www.profburgwijk.nl](http://www.profburgwijk.nl) en link vervolgens naar 'speeltuin' voor speeltuin De Speelschans.

### Een verzoekje aan de leden van de speeltuin

Het aantal leden van speeltuin De Speelschans nadert de 500 huishoudens. De leden helpen financieel om de speeltuin mooi en compleet te maken en te houden. Het bestuur is erg blij met zo veel leden. Het grote aantal vraagt echter om een goedkopere, snellere en betere manier van communicatie tussen de speeltuin en haar leden. Daarom gaat het bestuur mededelingen over de speeltuin voortaan per e-mail verspreiden. Het bestuur vraagt alle leden om een

berichtje te sturen naar [Speelschans@hotmail.com](mailto:Speelschans@hotmail.com) met daarin:

1. naam en adres zoals bij bekend in de administratie van de speeltuin
2. de namen en geboortedata van de kinderen

Uiteraard zullen de toegezonden e-mailadressen uitsluitend gebruikt worden om informatie over de speeltuin aan haar leden te mailen.

## Optocht Koninginnedag Neem je kleurplaat mee!

De optocht door de wijk heeft dit jaar als thema Het Wilde Westen. Doe dus je indianen- of cowboypak aan en neem je saloon, wigwam of je huifkar mee. Verzin maar wat moois, want er zijn drie prijzen te verdelen! Ook maak je kans op een prijs als je de kleurplaat uit deze wijkkrant verandert in een kunstwerk. Je kunt de kleurplaat

inleveren bij de stand waar je je inschrijft voor de optocht op het feestterrein bij De Laat de Kanterstraat. Dit kan vanaf 09.30. Vergeet niet je naam en je leeftijd op de kleurplaat te zetten!

Tip: Vraag je ouders om deze kleurplaat te kopiëren voor je broertje of zusje.



Naam:

Leeftijd:





Bloemenschop  
"Rozemarijn"

Gespecialiseerd in trendboeketten

Van 't Hoffstraat 5 - telefoon 071 512 19 77

**BROUWER**

TANDPROTHETISCHE PRAKTIJK

**R.P. Brouwer**  
Tandprotheticus

v.d. Waalsstraat 44  
2313 VD Leiden  
Tel.: (071) 512 55 66

Specialisten in het  
vervaardigen van kunstgebitten

HUDVERZORGINGSSTUDIO

Ineke de Graaf  
van 't Hoffstraat 35

2313 SN Leiden  
tel. 071 - 514 80 43

www.huidverzorgingsstudio.nl



Volop parkeergelegenheid

Van 't Hoffstraat 26 - telefoon 071 514 41 57



Van 't Hoffstraat 9 - telefoon 071 512 67 38

't Hofje

GROENTEN & FRUIT



Ook voor uw fruitschalen

Van 't Hoffstraat 12 - telefoon 071 514 68 31

Elly's beestenboel

Zeemanlaan 37 - telefoon 071 512 87 00

Meer informatie over de winkels in onze wijk:  
[www.profwijkwinkels.nl](http://www.profwijkwinkels.nl)



Broodje met...?  
Van der Waalsstraat 3  
telefoon 071 5133222

patisserie - chocolaterie  
**Kallenberg**

Kallenberg  
Lammenschansweg 74  
telefoon 071 5126416

## De Speelschans verwelkomt 500-ste lid

Het is maandag tweede paasdag tien uur in de ochtend. Net als vorig jaar staan er ruim tweehonderd-vijftig kinderen te popelen om paaseieren te mogen zoeken in Leidens enige speeltuin die altijd open is; de Speelschans in het Roomburgerpark. Door het slechte weer kan er helaas niet in de speeltuin zelf worden gezocht maar de schoolpleinen aan de Oppenheimstraat bieden uitkomst. Na een kort welkomstwoord van de voorzitter stromen de kinderen de schoolpleinen op en zijn de chocolade eieren in rap tempo gevonden. Kinderen die veel eieren hebben gevonden zijn zo sportief deze in te leveren bij de echte paashaas die er voor zorgt dat elk kind minstens drie eieren heeft. Intussen doen de ouders zich tegoed aan een kopje koffie en koek of chocolade. Om half elf begint er een optreden van Hocky-Pocky wiens act bestaat uit het op hilarische wijze omtoveren van zichzelf tot clown. Daarvoor vindt echter een belangrijke en feestelijke gebeurtenis voor de speeltuin

plaats. Zij kan haar 500-ste lid verwelkomen; de familie Kluwer en hun zontje. Zij worden flink in het zonnetje gezet met een bloemetje en een cadeautje voor Stephan. Dagelijks worden er mensen lid van de speeltuin, niet alleen uit de wijk, maar tot in Leiderdorp en de Mors aan toe. Dit geeft wel aan hoe groot de steun is aan de Speelschans waar je immers door het ontbreken van een toegangshek altijd en gratis kan spelen. De voorgenomen plannen om te gaan samenwerken met de naschoolse opvang van 't Kasteel en de plaatsing van een multifunctioneel mooi nieuw gebouwtje ter vervanging van de huidige keet zullen daar zeker aan bijdragen. Men is het eens met de slogan; De Speelschans, het best gebruikte stukje Roomburgerpark!

Foto's van deze activiteit kunt u bekijken via [www.profburgwijk.nl](http://www.profburgwijk.nl).





## Oranje Boven 2005

Ze werden in 2002 gevraagd om het avondprogramma van het Koninginnedagfeest, ondertussen alom bekend als Oranje Boven, te organiseren. Dat wilden Esther Weidema en Caroline Togni best op zich nemen.

Ze begonnen met het maken van een globaal plan. Er moest iets te eten zijn vanaf een uur of vijf, er moest muziek zijn om naar te luisteren, een act om naar te kijken en natuurlijk een flitsende band om lekker op te dansen. Het moest een feest worden van tien tot tien. Een goed feest. En voor een goed feest is geld nodig. Op een woensdagochtend, ze weten het nog precies, is Caroline de wijk in gegaan en heeft de plaatselijke middenstand bezocht, Esther is wijkgerelateerde bedrijven telefonisch gaan benaderen. En dat leverde meteen 900 euro aan toezeggingen op om het feest te sponsoren! Een mooi begin.

De dames wilden het professioneel aanpakken. Ze hadden een hoog ambitieniveau. Niet verwonderlijk als je roots in de reclame en de journalistiek liggen. Natuurlijk moest het een buurtfeest zijn én blijven, voor kinderen en hun ouders, maar wel eentje met kwaliteit. Uiteindelijk hebben ze in het eerste jaar 1250 euro aan sponsoring gewonnen. Een deel van de sponsors gaf een geldbedrag dat de commissie vrij kon besteden, een ander deel gaf een bijdrage in natura, of een fikse korting op hun producten. Een paar kistjes appels, goedkope broodjes en saté, prijsjes voor de kinderspelen en noem maar op. Als dank voor hun medewerking werden de sponsors vermeld op de Oranje Boven posters en flyers. Het tweede jaar nam het aantal sponsors en het totaalbedrag toe. Esther: 'We konden dat jaar op pad gaan met de poster van het vorige jaar gecombineerd met de positieve verhalen van bezoekers. Het avondprogramma was een succes geweest en dat zorgde voor mooie publiciteit.'

### Sneeuwbaaleffect

Er ontstond een soort sneeuwbaaleffect wat betreft sponsoring en hulp in andere vormen. Men werd steeds enthousiaster over het feest en daardoor meer bereid om eraan mee te werken. De toiletten bijvoorbeeld, worden sinds vorig jaar gratis ter beschikking gesteld en voor de geluidsinstallatie hoeft slechts een gereduceerd tarief betaald te worden. Er wordt ook gebruik gemaakt van de deskundigheid van een



Esther Weidema en Caroline Togni

aantal wijkbewoners. De vormgeving van de posters, het logo (ja, er is zelfs een logo ontworpen dat het briefpapier, de facturen en de shirts en bodywarmers siert!) wordt verzorgd door een vormgever, helemaal voor noppes. Ondertussen zijn er heel wat bedrijven, winkels en vrijwilligers die hun steentje bijdragen. Het varieert van helpen met opbouwen en afbreken, het bieden van stroom, het beschikbaar stellen van de wc en het rondbrengen van de nieuwsbrief.

Vorig jaar hebben sponsors 2472 euro in het laatje gebracht, bijna het dubbele van 2002. En dat is nog los van alles dat in natura gegeven is.

### Ervaring

Caroline: 'Je wordt er steeds handiger in. Sponsors kunnen nu bijvoorbeeld kiezen of ze kleine sponsor willen zijn voor 100 euro of grote sponsor voor 250 euro, dat scheidt meteen duidelijkheid. En we weten steeds beter hoeveel we in moeten slaan voor de catering overdag, die trouwens ook voor een flink deel van de inkomsten zorgt.' Wat Esther ook heel leuk vindt is dat de deelnemers zelf meedenken en met initiatieven komen. 'Er zijn twee restaurants die de maaltijden voor Oranje Culinair verzorgen. Ze krijgen van ons een kraam, een ijskast

en andere middelen en verkopen hun eigen hapjes tegen zeer smakelijke prijzen. Vorig jaar hebben ze de biertoevoerij bedacht en uitgevoerd.'

Voor Esther en Caroline wordt dit het vierde feest dat ze organiseren wat betreft de onderdelen catering, sponsoring, muziek en PR. Ze zijn er, schatten ze, zo'n halve dag per week mee bezig vanaf zes maanden vóór Koninginnedag. Dat is inclusief vergaderen, in totaal zes tot acht keer, bellen, bezoeken afleggen en niet te vergeten: intensief met elkaar

mailen. Esther: 'Het kost best veel tijd, en eigenlijk denk ik zo vlak voor De Dag 'dit is het laatste jaar geweest'. Maar als het voorbij is en je ontvangt nog dagenlang positieve opmerkingen, denk ik 'oké, nog één jaartje dan!'. (LdW)

Wilt u ook sponsor worden van Oranje Boven?

Stuur dan een mailbericht naar [info@engelengeduld.nl](mailto:info@engelengeduld.nl) t.a.v. Esther Weidema.

## De komende periode zijn er de volgende optredens in Zorgcentrum Lorentzhof

Maandag	11 april 19.30 uur	Volkshuiskoor
Zondag	17 april 14.30 uur	Leids Fluitensemble
Maandag	25 april 19.30 uur	Harmoniekapel Werkmans Wilskracht
Vrijdag	29 april 14.30 uur	Bingo
Dinsdag	10 mei 19.30 uur	Koor "Glorie aan God"
Woensdag	11 mei 14.00 uur	Voorjaarsmarkt
Vrijdag	13 mei 10.30 uur	Schoenenverkoop Tap
Dinsdag	17 mei 19.30 uur	Rijnlands Mannenkoor "Vox Humana"
Maandag	23 mei 19.30 uur	Accordeonvereniging "DVS"
Donderdag	26 mei 10.00 uur	Modeverkoop Bijsterveld
Donderdag	26 mei 14.30 uur	Bingo
Dinsdag	31 mei 19.30 uur	Operettegezelschap Vivente
Donderdag	02 juni 19.30 uur	The S(w)inging Company
Dinsdag	07 juni 19.30 uur	Engels Koor
Dinsdag	15 juni 19.30 uur	Noordzeezangers
Dinsdag	28 juni 19.30 uur	Klassiek ensemble van de Stichting Muziek in Huis
Donderdag	30 juni 14.30 uur	Bingo

Voorjaarsmarkt in Lorentzhof, zaterdag 11 mei vanaf 14.00 uur. Boeken, meubelen, bloemen, geraniums en andere tuinplant-

jes, serviesgoed, kleding en allerlei andere zaken. Komt dat zien, Komt dat zien ... en kopen natuurlijk!

### Wist u dat .....

er bij Lorentzhof computerles gegeven wordt aan senioren de kosten slechts € 5,- per maand zijn u daar wekelijks 1 uur individueel les voor krijgt daar de koffie bij inbegrepen is u daarover informatie kunt krijgen bij Lorentzhof van Magda Louwerse u bij Lorentzhof tussen de middag een lekkere warme maaltijd kunt krijgen deze € 5,10 per maaltijd kost u kunt kiezen uit twee menu's u daar een driegangendiner voor krijgt het naast smakelijk ook gezellig is u hierover informatie kunt krijgen bij de receptie van Lorentzhof

Dinsdag	13 juli 14.30 uur	Dia-middag Thailand
Dinsdag	20 juli 19.30 uur	Ensemble Cantabile
Donderdag	29 juli 14.30 uur	Bingo
Dinsdag	10 aug 14.00 uur	Oud Hollandse spellenmiddag
Donderdag	12 aug 14.30 uur	Koersballen (in kader zomerprogramma LWO)
Donderdag	26 aug 14.30 uur	Bingo



## ‘De Sitterlaan was een oase van rust’

Als jongen van 12 jaar verhuisde Jan Meerpoel (geboren in 1941) van de drukke binnenstad naar de toen doodstille De Sitterlaan. Er viel veel te beleven van ongestoord spelen op straat tot deelname aan een kindercircus met paarden. Zijn beroep als architect kleurt zijn herinneringen. Sinds enkele jaren kan hij niet meer zien, maar de wijk van toen en de variatie in bouwstijlen staan in zijn geheugen gegrift.

De ouders van Jan Meerpoel hadden een naaimachinezaak in de Breestraat. Het toen acht kinderen tellende gezin woonde daarachter. De tram reed nog door de straat. “Het trilde dan zo erg dat de tandenborstels regelmatig in de wastafel vielen.” Het huis werd te klein en in 1953 verhuisde het gezin naar de Sitterlaan 106, waar nog twee kinderen geboren werden. Het contrast met de vorige woonomgeving kon niet groter zijn: “De Sitterlaan was voor ons ideaal. Er waren maar vier slaapkamers, maar er was een grote zolder waar de drie jongens sliepen. De eerste verdieping had een grote ouderslaapkamer en daar stonden gewoon vijf bedden op een rij. Achter de winkel waren we altijd afgesloten, het was er donker. Op de Sitterlaan scheen de zon naar binnen en in de voortuin. Iedereen zat daar altijd voor het huis. Het was een verademing.”

### Geen zebra's

Het was er erg rustig. Kinderen konden gewoon op straat spelen. Er reden alleen de bus van Eltax en weinig auto's. “De middenberm was veel breder dan nu, meer een echte laan. Fietspaden waren er niet, evenmin als zebra's of verkeersdrempels.” Het tempo lag laag: “Als groenteboer Maarten van 't Zelfde met zijn paard en wagen midden op straat stond, wachtte iedereen gewoon tot hij verder ging. Niemand maakte zich druk. 's Avonds was het sfeervol met kleine lantarenpalen die weinig licht gaven, heel anders dan de grote masten met uithanger die er nu staan.”

### Het Profje

Spelen kon ook op het voetbalveldje en in de speeltuin van toenmalig buurthuis het Profje. Dit houten gebouw stond op de plek waar nu, vanaf de Sitterbrug naar het noorden gezien het begin is van de rechterweghelft van de Burggravenlaan. Het lag op polderniveau tegen het talud van de weg: “Je moest een trap met zes treden af. Aan de kant die uitzicht gaf op het verderop gelegen Kanaal was een terras waar de volwassenen

koffie dronken en kaartten in de zomer. Er was een portier. De kinderen droegen een kaart aan een touwtje om hun nek als bewijs dat ze lid waren. In de zomer organiseerden vrijwilligers, waaronder drogist van Harteveld vakantiebezigden. De kinderen uit de buurt gingen samen naar Duinrell of het Dierenpark Wassenaar. “

### Kindercircus Knikkebeen

In onze wijk heeft ook een kindercircus bestaan in de jaren vijftig. Dit werd georganiseerd door de Stichting Vacantiebezigheden, in samenwerking met de toenmalige Leidse Sportstichting. “Vrijwilligers hadden een echte piste gemaakt van hout en de gemeente zorgde in de zomerweken voor een kleine circustent op een stukje braakliggende grond schuin tegenover de gymzaal aan de Du Rieustraat. Deze heb ik nog helpen bouwen. Freule Sixma van Heemstra uit Wassenaar gaf paarden en pony's in bruikleen. Die waren zo mak dat kinderen er voltige kunstjes mee konden doen. Zij waren lid van Dos of van de katholieke gymnastiekvereniging Groen Wit.” Jan Meerpoel was actief in deze verenigingen. Ik heb in 1957 aan het circus meegewerkt, als trapezewerker en mijn broer was clown.”

### Open plekken

Ook de Lammenschansbuurt fungeerde als speelterrein. Er waren volkstuintjes aan weerszijden van de hoger gelegen trambaan. “Daar liepen we dan dwars doorheen en klommen op de trambaan. Op de rails legden we en cent. Dan hoorde je ‘toektoek toek’ en had je van een cent een kruiwer gemaakt.” De trein reed toen op hetzelfde niveau en stuwde de trambaan. “Daar mochten we van onze ouders nooit naartoe. In de jaren



Lammenschansweg 1961



Circus Knikkebeen in de wijk (1957)

dertig was er al eens een ongeluk gebeurd, waarbij de trein een aantal trams uit de rails heeft geslagen.” Begin jaren zestig werd de Lammenschansweg een belangrijke invalroute. Toen werd ook het treinviaaduct aangelegd. “Een oude stoomlocomotief reed eroverheen om het zandpakket in te klinken.”

### Standsverschillen

Jan Meerpoel heeft nooit op een school in de buurt gezeten. Het eerste jaar ging hij nog naar de Don Boscoschool op het Rapenburg, daarna naar de LTS op de Boerhavelaan, later naar de UTS en vervolgens deed hij bouwkunde aan de HTS in Haarlem. Hij ging bij de bouwafdeling van de Amrobank werken en studeerde in de avonduren architectuur. Toch waren er veel contacten met leeftijdgenoten in de wijk. Dat gold minder voor zijn ouders. Die gingen vooral om met andere middenstanders uit de binnenstad, waarvan er enkele op de Lorentzskade woonden. Met burens was de verstandhouding vriendelijk, maar iedereen was een beetje op zichzelf. Er leken subtiele ‘standsverschillen’ te bestaan. “Er was een soort barrière tussen de Sitterlaan en de zijstraatjes waar de kleinere huizen stonden. De Sitterlaan stond meer op één lijn met de Lorentzskade en de Van den Brandelerskade.”

De wijk bestond pas twintig jaar toen de familie Meerpoel er kwam wonen, maar bood toch al een volgroeiende aanblik met hoge bomen en gaf enkele nog braakliggende terreinen. Als kind was hij gefascineerd door de bouwprojecten die toen op stapel stonden zoals aan de Burggravenlaan en de Uhlenbeckkade. Ook de houten Finse scholen, waar zijn zes zussen naartoe gingen, vond hij mooi. Terugblikkend heeft hij veel waardering voor de architectuur en stedenbouwkundige opzet van de wijk. “Wat ik zo leuk vind is dat de meeste woningen wel in de jaren dertig zijn gebouwd, maar elk blokje van vijf tot

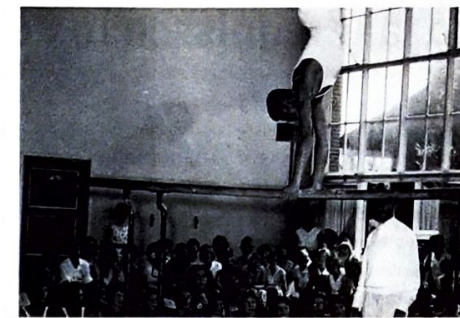

Demonstratie van gymnastiekvereniging DOS 2e Pinksterdag 1960 in gymzaal van Vollenhovenkade

acht huizen verschillend is. Je kunt zien aan de wijk dat ze stuk voor stuk de grond hebben uitgegeven aan aannemers of ontwikkelaars. Die hadden binnen bepaalde voorschriften grote vrijheid. De gemeente was niet zo precies in de regelgeving. Zo heeft de aannemer van de Zeemanlaan een stuk grond gekocht dat bestemd was voor 12 huizen. Hij maakte er 13 van door alle woningen een stukje smaller te maken. Er waren ook bekende architecten aan het werk zoals Kropholler die de hele buurt rond de Petruskerk heeft ontworpen. “Jammer genoeg is de klein houten klokkenstoel op het achterste deel van het pannendak afgebroken. Dat detail was zo typerend voor de stijl van Kropholler.” De opzet van de wijk vindt hij doordacht. “Op tal van plekken zijn op de hoeken winkelpanden voorzien. Een winkelplein met parkeerterrein als dat bij Kallenberg is destijds mooi ingepast. Die formule werkt nog steeds goed.”

Met enige spijt nam Jan Meerpoel afscheid van de wijk toen hij ging trouwen in 1968. Zijn ouderlijk huis kwam vrij en hij wilde het graag kopen, maar in die tijd was er woningnood in Leiden. “Kopen met zijn tweeën mocht niet tenzij we huurders namen.” Gedurende 36 jaar woonde het echtpaar met hun drie kinderen achtereenvolgens in Oegstgeest, Sassenheim en Lisse. Hij werkte bij de bouwafdeling van de Amrobank en ontwierp in de avonduren als freelance-architect woningen in de Bollenstreek. In 2004 keerde hij terug naar Leiden aan de rand van de Burgemeesterswijk. Nog steeds is hij actief op zijn oude werkterrein, maar dan in bestuurlijke zin. Hij reist vaak naar Utrecht waar hij lid is van het College Bouw Ziekenhuisvoorzieningen en hij is actief in de stuurgroep Wonen, Zorg en Welzijn van de Regionale Commissie Gezondheidszorg in Leiden. “Het is grappig dat ik nu zelf profijt heb van de rubberen tegels en ribbellijnen voor slechtzienden die ik heb laten aanleggen rond het Lammenschansstation.” (MM)



## 50 jaar tennissen in de wijk

Tennisclub Roomburg bestaat 50 jaar. Een mooi moment om eens terug te kijken met een oud bestuurslid wat er allemaal gebeurd is in die tijd. Een club waar zowel aandacht is voor de jeugd, recreatietennis als competitie. Topspelers worden bij de tennisclub Roomburg niet betaald, zoals bij hoog in de competitie spelende tennisclubs wel gebruikelijk is. In de maand juni wordt het 50-jarig bestaan uitbundig gevierd. Deelname aan de activiteiten is voor de leden, maar iedereen mag komen kijken als bijvoorbeeld Jacco Elthingh een demonstratie geeft op 8 juni.

De heer Ton van Aelst is met zijn 87 jaren al 49 jaar lid van de tennisclub en heeft alle ontwikkelingen zien komen en gaan. "Ik tennis nog zo'n twee keer in de week", vertelt Van Aelst. "Maar ik ben zo langzamerhand wel de oudste. Ik tennis met mensen rond de 70." Hij wil graag vertellen over de club waar van hij bijna 25 jaar in het bestuur heeft gezeten, maar niet graag over zichzelf: "Ik ben weg, nu moeten de jonge mensen die actief zijn in het zonnetje gezet worden, zoals het huidige

bestuur en de vele commissies. Het heeft geen zin om telkens terug te kijken." En actieve mensen kent de tennisclub zeker. Er is nu een feestcommissie ingesteld en binnenkort ploft een speciale editie van het clubblad Return over het 50-jarig bestaan van de tennisclub bij de leden op de deurmat.

### Interessante tijd

Aanvankelijk bestond de club uit vijf banen met een houten keetje. "Uitgebreide kleedkamers en douchecabines had je toen nog niet", zegt Van Aelst. "Toen ik in het bestuur zat is de club behoorlijk uitgebreid. Na uitvoerige onderhandelingen met de gemeente Leiden kwamen er vier banen bij en werd het huidige stenen clubgebouw gebouwd met wel alle faciliteiten." Hij vond het een interessante tijd. De verstandhouding met de bewoners uit de wijk is altijd goed geweest, vertelt Van Aelst. Ook niet verwonderlijk als je bedenkt dat zo'n 60 à 70% van de leden komt uit de wijk komt. Er was even wat onmin met een aantal bewoners over de uitbreiding van de tennis-

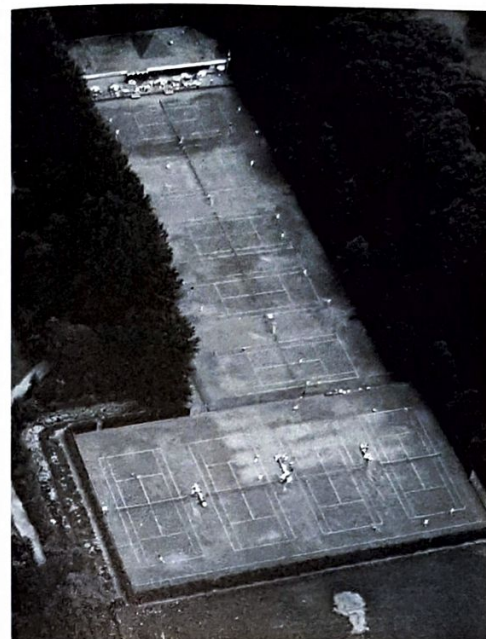

kende ik echt alle leden. Ik zou de club niet uitbreiden, maar ja, dat is mijn persoonlijke mening. Een tennispark in de nieuwe wijk Roomburg zou een oplossing kunnen zijn."

### Tom Okker

Om de club te promoten en om de jeugd te stimuleren werden al snel na de oprichting de Open Leidse Kampioenschappen (OLK) georganiseerd. Inmiddels het oudste 'A'-toernooi van Nederland. Van Aelst was 34 jaar lang samen met Annelies en Kees Koole één van de organisatoren: "De Open Leidse Kampioenschappen stonden in de tijd dat er praktisch nog geen profennis was bekend als de 'generale' voor de Nederlandse kampioenschappen. De hele Nederlandse top kwam bij ons tennissen. Denk maar aan Tom Okker, Betty Stöve en Lex Karamoy." Tom Okker heeft Van Aelst van dichtbij meegemaakt: "De deelnemers aan het OLK slapen bij de leden thuis. Zo heeft Tom Okker bij mij en mijn vrouw geloged!" Inmiddels heeft het profennis een grote vlucht genomen. Het belang van de OLK nam wat af toen veel toptennissers liever in het buitenland wedstrijden gingen spelen. Maar de subtop van het Nederlandse tennis is jaarlijks nog altijd te vinden op de OLK met dank aan onder andere Julia van Harte die de laatste 12 jaar de OLK organiseerde.

banen ten koste van het Roomburgerpark, maar dat was van korte duur. Met de ruim 1000 leden en een wachtlijst van ruim 300 mensen is de tennisclub misschien wel weer aan uitbreiding toe. Van Aelst: "Om het werk behapbaar te houden voor de vrijwilligers is negen banen eigenlijk precies goed. Heb je er 12-15 dan verlies je het overzicht. Bovendien is de kracht van deze vereniging dat iedereen elkaar kent. De kans is groot dat je dat met een hele grote vereniging kwijtraakt. In mijn tijd

Op de vraag of hij nog veel op de tennisclub komt, begint Van Aelst te lachen: "Ik ben er elke ochtend om een kopje koffie te drinken en een sigaretje te roken, aangezien ik mijn vrouw heb beloofd thuis niet meer te roken!" (MdH)

Wilt u meer weten over het feestprogramma van de tennisclub, kijk dan op: [www.tcroomburg.nl](http://www.tcroomburg.nl)

## Activiteiten bij de Vredeskerk (hoek Van Vollenhovenkade – Burggravenlaan)

### Zaterdag 23 april

De jaarlijkse plantenmarkt op het plein voor de Vredeskerk met een uitgebreid assortiment.

### Zaterdag 18 juni

De jaarlijkse boekenmarkt in de kerk en bij mooi weer ook buiten op het plein. Het is niet alleen mogelijk om boeken te kopen, maar ook om in te brengen. Voor meer informatie: Jan Cramer (5142512 of 5126497) of Kees de Groot (5130920).

Eén van beide zal een afspraak met u maken om de boeken bij u op te halen.

De opbrengsten komen ten goede van de modernisering van het interieur van de Vredeskerk in het kader van het 40 jarig bestaan van het kerkgebouw in september 2005.



### Welkom in de rijwielstalling van DZB Leiden bij station Leiden Lammenschans

De stalling, geëxploiteerd door DZB Leiden, biedt u de zekerheid uw fiets of bromfiets terug te vinden zoals u hem heeft achtergelaten.

### Extra service

Voor al uw fietsreparaties tegen aantrekkelijke prijzen.

### Openingstijden

Maandag t/m vrijdag : 06.00 – 20.00 uur  
Zaterdag/ feestdagen: 08.00 – 20.00 uur  
Zondags gesloten

### Waar kunt u ons vinden ?

Kamerlingh Onnesplantsoen 5  
(bij station Leiden Lammenschans)  
Telefoon: 071 - 513 06 35



**Diabe**cinn<sup>®</sup>  
kaneelcapsules

Voor een evenwichtige  
bloedsuikerspiegel

**Diabe**cinn<sup>®</sup>  
KANEELCAPSULES

VOOR EEN EVENWICHTIGE  
BLOEDSUIKERSPIEGEL

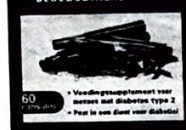

- Voedingssupplement voor mensen met diabetes type 2
- Wetenschappelijk bewezen werking
- Past in een dieet voor diabetici
- Kaneelextract geproduceerd op waterbasis
  - Geen maagirritatie
  - Goede opname
  - Minder kans op allergische reacties
- 1 capsule per maaltijd

DiabeCinn<sup>®</sup> kaneelcapsules zijn verkrijgbaar in verpakkingen van 60 capsules.  
Ingrediënten per capsule: 112 mg. kaneelextract. Publieksprijs: € 15,95.



*De overgang...*  
*Meer dan een opvlieger*

Promensil is het enige supplement met klinisch bewezen werkzaamheid en veiligheid bij overgangsverschijnselen... en meer. Eén tablet per dag zorgt ook voor behoud van botgezondheid en een normaal cholesterolniveau.

Wilt u meer weten, dan kunt u het gratis Promensil informatienummer bellen:  
0800-PROMENSIL  
(0800-776636745)  
www.promensil.nl



promensil<sup>™</sup>

Promensil is verkrijgbaar in een 30 en 90 tabletten verpakking bij drogisterij:

DA Drogisterij Parfumerie Harteveld  
Zeemanlaan 22  
Telefoon 071 512 35 77



# De tuin

## De zonzijde van schaduw

Een van de dingen waarover door tuinbezitters veel geklaagd wordt, is schaduw. Vooral in oude wijken zoals de onze is vaak veel schaduw. Doordat de tuinen klein zijn en de huizen hoog zorgen muren, schuttingen en schuurtjes voor relatief veel schaduw. Ook zijn er veel grote heesters en bomen. Toch hoeft een tuin met veel schaduw geen saaie, sombere tuin te zijn. Het contrast tussen licht en donker maakt een tuin juist boeiend. De beweeglijke schaduw van bomen verlevendigt de tuin en is aangenaam op warme zomerdagen. Bovendien trekken heesters en bomen veel vogels aan. En dat er in de schaduw niets wil groeien, is een hardnekkig misverstand. Er zijn juist heel veel schaduwplanten en meestal zijn ze nog erg mooi ook.

Van nature komen schaduwplanten voor in loofbossen en onder kreupelhout. De meeste bloeien in het voorjaar, voordat de bomen weer volop in het blad staan, met subtiele kleuren. Ze groeien langzaam waardoor ze wat kostbaarder zijn om aan te schaffen, maar daar staat tegenover dat ze zich gestaag uitbreiden en steeds mooier worden. Ze kunnen levenslang op dezelfde plek blijven staan, in tegenstelling tot veel snelle groeiers: die gaan er na een aantal jaren alweer op achteruit en moeten dan opgenomen en gescheurd worden. Het boeiende van schaduwplanten is de grote verscheidenheid aan bladvormen en kleuren. Door ze te combineren met grassen en varens zijn prachtige beplantingen samen te stellen, waarin nu eens niet de bloem, maar het blad de hoofdrol speelt. Het moeilijkst te beplanten zijn de plekken met droge schaduw. Vooral beuken en berken zijn berucht om hun oppervlakkige wortelstelsel dat veel voeding aan de grond onttrekt. Ook onderaan muren is de grond altijd erg droog. Voor het planten moet de grond verrijkt worden met

flink wat compost. Compost verbetert de structuur van de bodem en zorgt ervoor dat vocht beter vast wordt gehouden. Regelmatig water geven tot de planten goed aangeslagen zijn is ook erg belangrijk. Het is beter om eens in de week heel veel water te geven, dan elke dag een beetje. Een kleine hoeveelheid water dringt niet ver genoeg door in de bodem en kan niet door de plant worden opgenomen.

Voor de allerdonkerste hoekjes is niet veel keus, maar klimop en witte klaverzuring (*Oxalis acetosella*) zullen zelfs daar nog wel willen groeien. Een mooie groenblijvende bodembedekker is de elfenbloem. Vooral *Epimedium perralchicum* 'Frohneiten' verdraagt veel droogte. De sierlijke gele bloemetjes verschijnen in april en mei. *Cyclamen* doen het heel goed op droge plekken onder heesters. De sterkste soort is *Cyclamen hederifolium*. Hij bloeit met roze of witte bloemen, vanaf augustus. Het mooi getekende blad komt later en blijft de hele winter aanwezig. Daarna gaat de plant ondergronds. Dovenetel wordt vaak geplant in droge schaduw. Er is ook een mooie, wat hogere soort met zachtrode bloemen, *Lamium orvala*. Een prachtige groenblijvende varen is *Polystichum setiferum*, de naaldvaren. Mooi om te combineren met het eveneens groenblijvende gras *Luzula sylvatica* en grootbladige planten als *Bergenia*, *Brunnera* of *Hosta*.

Een van de mooiste planten voor niet al te droge schaduw, is *Helleborus*. Een sterke soort is *Helleborus orientalis*, die al in januari begint te bloeien. Dit is ook de tijd om ze te kopen en een mooi kleurtje uit te zoeken: donkerrood, wit of roze, met of zonder spikkels. *Asarum europaeum* is een mooie groenblijvende bodembedekker met glanzend, donkergroen schelpvormig blad. De Nederlandse naam is 'mansoor'.

Ook groenblijvend is het zich overal uitzaaiend viooltje, *Viola labradorica*, met paarse bloemetjes in het voorjaar en paarsgroen blad. Nog een mooie groenblijver is *Liriope muscari*, een plantje met sierlijk grasachtig blad en in het najaar blauwe-druifjesachtige paarse bloemaren. Een wat hogere plant is *Kirengeshoma palmata*, met mooi gevormd blad, zwarte bladstengels en gele klokken laat in de zomer. Onmisbaar is ten slotte het prachtige blad van de verschillende *Rodgersia*-soorten. En wie wel eens wat anders wil dan die eeuwige klimhortensia tegen de noordmuur, zou een *Akebia quinata* kunnen proberen. De donkerrode bloemen, vroeg in het voorjaar, zijn niet erg opvallend, maar het prachtige vijftallige blad is zeer de moeite waard. (MR)



Foto: schaduw- of verwilderings tuin. Aangelegd door Mien Ruys in 1925, in de proeftuinen in Dedemsvaart.

## Alchemilla

Tuinontwerp- en adviesbureau

Marian Rappoldt  
De Sitterlaan 75  
Tel 5135142 of 5661405  
Fax 5135143  
e-mail al.chemilla@inter.nl.net

Folder op aanvraag



*The Painting Lady*  
Lijstenmakerij

Korevaarstraat 51  
2313 JE Leiden

Tel: 071 512 16 13  
Fax: 071 5143 45 40



## de Zonneboom

cursus en opleidingscentrum

### Vrij Kunstzinnige Jaren Oude patronen doorbreken; nieuwe vermogens aanspreken

Dé opleiding waarin je niet alleen de kunst actief beoefent maar óók ontdekt wat je er in het dagelijks leven mee kunt doen.

Met ervaren docenten uit verschillende kunst-disciplines.

Start: half september 2005

**Bezoek onze Open Dag op  
zondag 24 april a.s. vanaf 11.00 uur!  
Wel graag even melden dat je komt!**

### Academie voor Sociale Kunst Morgen begint vandaag

De volgende modules komen aan de orde:

Wereldbeschouwing in kunst en filosofie

Actieve kunstbeoefening

Esotherische stromingen

Planetentypes, dierenriemtekens, biografie

Aandacht- en concentratieoefeningen

Sociale kunst, o.a. gesprek en conflicthantering

Met ervaren docenten uit verschillende disciplines.

Start: half oktober 2005

### Kunst, wetenschap en innerlijke vrijheid SYMPOSIUM

**zaterdag 16 APRIL 2005**

In Naturalis, Leiden

Een dag van onderzoek en creatie. Met lezingen, werkgroepen, en boekpresentatie.

In juni volgen workshops.

### Even helemaal weg en toch zo dichtbij: Cursussen op Texel

**4-Daagse beeldhouwen** met Afke Roggeveen,  
2 t/m 5 mei

**Pinksteren en de magie van het vuur,**  
met Jan de Laat en Wil Uitgeest,  
12 t/m 14 mei

**Dans en gezondheid** met Harrie Salman en  
Svetla Baltova, 13 t/m 15 mei

**Schilderen: de colourfields of Texel,** met Anna  
de Mol van Otterloo, 23 t/m 26 mei

**Op verhaal komen op Texel** met Kathleen van  
der Weerd, 3 juni t/m 5 juni

**Papier in beeld,** met Marian Smit, 6 t/m 9 juni  
**Schilderen: van bremgeel, azuurblauw en  
vuurrood,** met Anna de Mol van Otterloo,  
6 t/m 9 juni

**Boetseren:** vlak-volume-beweging met Kerstin  
Edelmann en Klarina Combé,  
4 t/m 7 juli

**Beeldhouwen: Zo vrij als een vogel...** met  
Afke Roggeveen en Klarina Combé, 11 t/m 14  
juli.

### Welke clown huist er in jou? Workshop zaterdag 23 april 2005

Mét en zonder rode neus.

met José Sueters, clown

Nieuwsgierig?

**Bel voor meer informatie:**

De Zonneboom

De Laat de Kanterstraat 5

2313 JS Leiden Tel. 071 512 31 37

E-mail: [info@zonneboom.nl](mailto:info@zonneboom.nl)

[www.zonneboom.nl](http://www.zonneboom.nl)

## “Snijd Nefertiti’s kop er maar af!”

“Ik ben nu ongeveer een jaar bezig” vertelt Esmeralda bij de cursus boetseren voor beginners, terwijl ze Nefertiti met een staaldraad onthoofd. En ik vond het beeld nu al zo mooi! “Sommigen van ons boetseren al veel langer,” zegt een collega, “maar iedereen kan op zijn eigen niveau instromen. Je leert ook heel veel van elkaar!”

De werkstukken – van zeer abstract tot portretkunst – zijn al net zo divers als de cursisten. Men neemt: enthousiasme, werklust, een stimulerende groep, professionele begeleiding en klei natuurlijk. Op 1200°C afbakken, (de klei, niet de groep) en het resultaat: ronduit geweldig! Geïnteresseerden: iedere donderdag van 09:30 tot 11:30 in het clubhuis van Hockeyclub Roomburg. Met Nefertiti gaat het trouwens, als haar nek naar wens is, weer helemaal goed komen. (CH)



de laat +  
kromhout  
makelaardij o.g.

**071 5168080**

Lammenschansweg 76  
2313 DP Leiden  
Telefoon 071 - 516 80 80

Planciusplantsoen 26b  
2253 TS Voorschoten  
Telefoon 071 - 579 31 00





## Uit de Kunst



### kaarsen & keramiek

Op zoek naar een bijzonder cadeau, kunstzinnig gedecoreerd servies? In onze galerie is het te koop! Een kaars of beker als geboorte- of jubileumgeschenk, objecten van keramiek of unieke relatiegeschenken? In onze ateliers ontwerpen en maken verstandelijk gehandicapte kunstenaars al deze producten! (wel tijdig contact opnemen voor bestellingen) Kom langs in onze galerie, bel of bezoek de website Hogewoerd 164 Leiden telefoon 071 513 99 25 [www.atelieruitdekunst.nl](http://www.atelieruitdekunst.nl)



## Colofon

De Wijkkrant is een uitgave van de Vereniging Professoren- en Burgemeesterswijk te Leiden.

Hoofd- en eindredactie: Martine de Haan en Pascale van der Vorst

Redactie: Karen van Rooij, Lizzy de Wilde  
Copij en informatie: [redactiewijkkrant@yahoo.com](mailto:redactiewijkkrant@yahoo.com)  
Internet: [www.profburgwijk.nl](http://www.profburgwijk.nl)

Aan dit nummer werkten mee:

Jan Burgmeijer, Thomas van Duin, Hans van Elstgeest, Coco Hoek, Frans Hoek, Rinny Kooi, Ronald Landheer, Anneke de Leede, Marjolien Morée, Marian Rappoldt.

Druk: drukkerij Mostert en Van Onderen!  
Oplage: 3750

## Oproepen wijkbewoners

**Belangstelling voor museum, toneel, concert, film, (beelden)tuin e.d.?**

En ook om daar samen met mensen uit de buurt naar toe te gaan? Een groepje cultureel actieve wijkbewoners nodigt je uit om je bij hen aan te sluiten. We bestaan nu een paar jaar en zouden het leuk vinden nieuwe mensen erbij te krijgen. Woon je in de buurt, heb je zelf ook inspirerende ideeën, en liefst ook een goed humeur? Sluit je dan bij ons aan. Misschien goed om van te voren te weten dat we onze afspraken per e-mail maken. Belangstellenden kunnen zich melden bij Anneke Boot op [profiteuses@hotmail.com](mailto:profiteuses@hotmail.com). Zij worden daarna uitgenodigd voor een kennismakingsbijeenkomst in de maand mei.

**Aangeboden: geel glas-in-lood raam (67 bij 72 cm)** met gekleurde accenten. Tegen elk aannemelijk bod. Informatie: Ineke Vogel, tel. 514 64 91.

**Word lid van de wijkvereniging!**

Vul de bon op de achterkant in of kijk op [www.profburgwijk.nl](http://www.profburgwijk.nl).

**Wie helpt mee om de wijkkrant rond te brengen?**

Hoe meer mensen, hoe beter, hoe gezelliger en bovendien sneller klaar! In de 'wijk' De Laat de Kanterstraat – Zoeterwoudsesingel – Burggravenlaan – Fruinlaan is in elk geval een vacature. Informatie en aanmelden bij Ada Ravenstein: 5124361



**Astrid Beumer Fotografie** professionele reportagefotografie door beeldend kunstenaar. Specialist in ongedruagen mooi natuurlijke portret- en huwelijksfotografie. Reportage vanaf € 350,- [www.astridbeumerfotografie.nl](http://www.astridbeumerfotografie.nl) 06 24580504 [astridbeumer@planet.nl](mailto:astridbeumer@planet.nl)

## Wijkwijzer

**Stichting Dienstverlening Zuid Oost/ Leidse Senioren Zelfstandig**  
't Trefpunt, Professorenpad 1 2313 TA  
telefoon 512 81 83

**Dienst Milieu en Beheer Gemeente Leiden Sector Wijkbeheer, wijkteam stadsdeel Zuid,**  
Postbus 9100 2300 PC  
Boshuizerlaan 5 2321 SG  
telefoon 516 76 15

**Politie Bureau Zuid**  
Vijf Meilaan 135b  
2321 RK Leiden  
telefoon 0900 8844  
Openingstijden: ma. t/m vr. van 9 tot 17 uur, za. en zo. gesloten

**Bewonerscommissie Rijndijk/Meerburg (Ons Doel)**  
Mevr. C. Monfils, Kanaalstraat 1 2313 NN  
telefoon 512 08 59

**Bewonerscommissie Temminckstraat e.o.**  
Dhr. E.C. Meyer  
Professorenpad 25 2313 TA  
telefoon 513 2155

**Woningbouwvereniging Ons Doel**  
Schuttersveld 65 2316 ZZ  
telefoon 522 20 25

**Buurtactiviteiten Roomburg**  
Van Vollenhovenkade 1 (in clubgebouw van Hockeyclub Roomburg)  
tel. 5132462. E-mail: [roomburg@lwo.nl](mailto:roomburg@lwo.nl)  
Postadres: Stadsdeelbureau Zuid, Boshuizerlaan 5, 2321 SG Leiden.  
Buurtactiviteiten Roomburg is van ma t/m do geopend van 8.00 tot 17.00 uur.

**Openbare Basisschool Lorentz**  
Van Vollenhovenkade 19 2313 GG  
telefoon 514 17 77

**P.C. Basisschool Roomburg**  
Van Vollenhovenkade 15 2313 GG  
telefoon 513 0958

**R.K. Basisschool Sint Joseph**  
Oppenheimstraat 8 2313 JE  
telefoon 513 22 63

**Stichting Thuiszorg Groot Rijnland**  
Verbeekstraat 19-21 2332 CA  
telefoon 5161415  
Voor wijkverpleging en gezinshulp:  
uitleencentrale Van Vollenhovenkade 25  
2313 GG: telefoon 512 18 94  
Ouder- en kindzorg: telefoon 524 10 10

**Maatschappelijk Werk, sector Midden**  
Langegracht 1B 2313 NT  
telefoon 522 27 27 (ma-vr. 9-10 uur)

**Verzorgingscentrum Lorentzhof**  
Lorentzhof 1 2313 GA  
telefoon 514 95 95

**Parochiecentrum Oud-Katholieke**  
Parochie: pastoor R. Frede.  
Cronesteinkade 2 2313 GX  
telefoon 5124077

**R.K. Petrusparochie**  
Lammenschansweg 40  
Pastoor J. Smith, Herensingel 3 2313 JS  
telefoon 5121912

**Vredeskerk**  
predikanten: Dr G.J. Venema en  
Ds J.R. Wolthaus.  
Van Vollenhovenkade 21 2313 GG  
telefoon 5142317

**Kinderdagverblijf Peuterpalet**  
Oppenheimstraat 6 2313 JE  
telefoon 512 48 39

**Peuterspeelzaal De Glijbaan**  
Burggravenlaan 17a 2313 HM  
telefoon 5121331

**Peuterspeelzaal Olleke Bolleke**  
Oppenheimstraat 2 2313 JE  
telefoon 513 10 61

**Naschoolse Opvang De Basisbende**  
Oppenheimstraat 2 2313 JE  
telefoon 512 43 69

**Stichting 't Kasteel.**  
Buitenschoolse opvang  
Sportpark Roomburg  
telefoon 513 54 74

**Speeltuin 'de Speelschans'**  
Van Vollenhovokade 22  
Adres secretariaat: Kanaalweg 42, 2313 DV  
telefoon 5126084  
E-mail [tinja@planet.nl](mailto:tinja@planet.nl)

**Vereniging Professoren- en Burgemeesterswijk**  
Postbus 11129 2301 EC  
Thomas van Duin (voorzitter) tel. 5131233  
Jan Burgmeijer (secretaris) tel. 5126084  
Secretariaat: Kanaalweg 42, 2313 DV  
E-mail [tinja@planet.nl](mailto:tinja@planet.nl)  
Ad van der Waals (penningmeester), tel. 5121889  
Hendrik van Sandick (bestuurslid), tel. 5124330  
Netty Steenstra (bestuurslid), tel. 5144560  
Ada Ravenstein (bestuurslid), tel. 5124361  
KvK 40448253



## Aanmeldingskaart voor lidmaatschap

Hierbij meld ik mij aan als lid van de Vereniging Professoren- en Burgemeesterswijk. De jaarlijkse contributie bedraagt momenteel € 8,50 en kan worden overgemaakt op Postbank rekeningnummer 55.67.659 o.v.v. lidmaatschap Vereniging Professoren- en Burgemeesterswijk. Deze kaart uitknippen en inleveren bij de secretaris: Jan Burgmeijer, Kanaalweg 42 2313 DV Leiden.

Naam: \_\_\_\_\_ M/V

Adres: \_\_\_\_\_

Postcode: \_\_\_\_\_

Telefoonnummer: \_\_\_\_\_

E-mail: \_\_\_\_\_

Als u een acceptgiro wilt krijgen, vult u dan hier uw giro- of bank-nummer in:

\_\_\_\_\_

Handtekening: \_\_\_\_\_

TEEUWEN ASSURANTIE BV

# HET ZEKERE VOOR HET ONZEKERE

DE SITTERLAAN 89  
LEIDEN  
TEL. 071-5149967

## Wijkagenda

### Elke maandag

- Klaverjassen in de Vredeskerk van 14.00 tot 17.00 uur
- Bibliotheek in de Lorentzhof van 14.00 tot 17.00 uur
- Inloop koffieochtend 55+ 't Trefpunt van 10.00 tot 12.00 uur, Professorenpad 1
- Callanatics 1 van 10.30 tot 11.30 uur en callanatics 2 van 11.30 tot 12.30 uur. Buurtactiviteiten Roomburg Let op: elke 3e maandag van de maand de groepen 1 en 2 samen van 12.00 tot 13.00 uur
- Quilting (alleen 3e maandag van de maand) van 9.30 tot 11.30 uur. Buurtactiviteiten Roomburg
- Spaans voor beginners van 14.30 tot 15.30 uur, Buurtactiviteiten Roomburg
- Tekenles voor kinderen van 14.45 tot 17.15 uur, Buurtactiviteiten Roomburg

### Elke dinsdag

- Kinderbibliotheekbus in de Cobetstraat, tussen 15.30 en 17.00 uur
- Meer bewegen voor ouderen in de Vredeskerk van 10.00 tot 10.45 uur en van 11.15 tot 12.00 uur
- Bridge 1 van 9.30 tot 12.30 uur, Bridge 2 van 13.30 tot 16.30 uur, Buurtactiviteiten Roomburg

### Elke woensdag

- Volksdansen voor ouderen in de Vredeskerk van 10.00 tot 11.00 uur
- Sociëteit voor ouderen in de Vredeskerk vanaf 14.00 uur
- Bibliotheek in de Lorentzhof: maandag van 10.30 tot 12.00 uur, woensdag van 14.00 tot 15.30 uur en donderdag 10.30 tot 12.00 uur.
- Kinderrestaurant in tennispark Roomburg vanaf 18.00 uur
- Teken/schilderen (volwassenen) van 9.30 tot 11.30 uur. Buurtactiviteiten Roomburg
- Kinderknutselclub 1 van 13.45 tot 15.00 uur, kinderknutselclub 2 van 15.30 tot 16.45 uur. Buurtactiviteiten Roomburg

### Elke donderdag

- Boetseren voor beginners van 9.30 tot 11.30 uur. Buurtactiviteiten Roomburg
- Werken met textiel: viltten, van 10.00 tot 12.00 uur. Buurtactiviteiten Roomburg
- Toneelles voor kinderen van 15.45 tot 17.15 uur. Buurtactiviteiten Roomburg

### Elke vrijdag

- Bibliotheek in de Lorentzhof van 10.00 tot 12.00 uur

### Elke zondag

- Activiteiten in bezoekerscentrum Reigersbos (polderpark Cronesteijn) vanaf 14.00
- Thee-middag in Lorentzhof van 14.30 tot 16.00 uur.

Elke eerste maandag en dinsdag van de maand staat er een container voor drogisterij Van Hartevelde op de Zeemanlaan, alwaar men oud papier kan afgeven voor een goed doel.

## Kiek in de pot uw traiteur

### Dagverse maaltijden

Party-schalen Buffetten  
High-tea's Soiree's  
Diners Lunchgerechten  
Delicatessen Kaasspecialiteiten



**8 mei moederdag**  
**Kiek in de pot heeft voor deze dag**  
**een originele Engelse high tea**  
**samengesteld voor de speciale prijs**  
**van 11,00 euro p.p.**

Hogewoerd 79 2311 HG Leiden  
Tel 071-5120608  
internet:winkelstadinbeeld.nl



# PROGRAMMA KONINGINNEDAG 2005

Groot wijkfeest op 30 april van 10.00 uur tot 22.00 uur  
voor de Professorenwijk, Burgemeesterswijk en Rijndijkbuurt  
op het 'Oranjeplein' (kruispunt De Laat de Kanterstraat-Cobetstraat)



**Eten en drinken** De hele dag is er volop drinken en eten verkrijgbaar voor kinderen en volwassenen. U koopt een consumptiekaart bij de centrale kassa voor 5 euro.

**Kinderspelen** Net als vorig jaar staat het hele Oranjeplein vol met leuke, hippe en Oudhollandse kinderspelen. Ook zal er weer een springkussen zijn. Met de speciale speelkaart van 3 euro (te koop bij de centrale kassa) hebben kinderen toegang tot alle spelen en de paardentram en krijgen zij limonade en een oranjetractie.

**Vrijmarkt voor kinderen** Op de stoepen rondom het plein. Geen handel! Zoek je eigen plekje. Wie het eerst komt, wie het eerst maalt!

**Paardentram** Opnieuw kunnen alle kinderen (met een speelkaart) in ritten van tien minuten, tussen 11.30 uur tot 14.30 uur, met de romantische paardentram, getrokken door twee stevige zwarte paarden, door de wijk.

**Leuke prijzen met het Rad van Avontuur** De hele dag zal het Rad van Avontuur draaien voor tientallen mooie prijzen! De prijs van de lootjes varieert per ronde van 20 eurocent tot 1 euro, afhankelijk van de prijzen.

## Wilt u een handje helpen

Met de kinderspelen, met het op- en afbouwen van het feestterrein, met kaartverkoop, met het verkopen van lootjes voor het Rad van Avontuur, of met de catering? Bel 06-23866740 of mail [oranjefeest@planet.nl](mailto:oranjefeest@planet.nl)

## GROOT WIJKFEEST

 vanaf 09.30 uur

- inschrijven voor deelname aan kinderoptocht
- inleveren kleurplaat uit wijkkrant 31

 10.00 uur

- officiële opening Koninginnedagfeest
- start kaartverkoop kinderspelen en consumpties

 10.30 uur

- start kinderoptocht met fanfare K&G
- koffie, thee en fris met feestelijke oranje-muffins!

 11.15 uur

- kinderoptocht terug op het Oranjeplein
- Fanfare K&G geeft aansluitend nog een optreden
- kinderen krijgen gratis limonade

 11.30 uur

- uitslag en prijsuitreiking voor de mooiste uitdossing/versiering in de kinderoptocht
- aansluitend prijsuitreiking voor de mooiste kleurplaten uit de wijkkrant; tentoonstelling alle kleurplaten

 11.45 uur

- officiële opening van de kinderspelen
- opening van de vrijmarkt
- start van de rondritten met de paardentram
- Rad van Avontuur

 14.30 uur

- afsluiting kinderspelen
- aansluitend: Acrogym-demo door Groen-Wit

 15.15 uur

- start Open Podium 'Wijktalent'

 17.00 uur

- afsluiting Open Podium
- opening Oranje Culinaire
- spectaculaire demonstratie Line-dance
- Folkband DNA

 20.00 uur

Afsluiting met daverende swing-band: Chevy Rockers

 22.00 uur

officiële afsluiting van het Koninginnedagfeest

**Kinderoptocht 'het Wilde Westen'**  
De inmiddels beroemde kinderoptocht door de wijk heeft dit jaar als thema het Wilde Westen. Alle kinderen mogen meedoen: lopend, fietsend, steppend, met rolschaatsen of skates.... Laat zien hoe jij je in het Wilde Westen uitbeeldt: als cowboy, cowgirl, indiaan, misschien zelfs als beer? De mooiste uitdossing of versiering dingt mee naar één van de drie prijzen! Opnieuw gaat de beroemde fanfare jong-K&G aan de optocht vooraf.

## Wordt donateur van het Oranje feest

Het grote wijkfeest op koninginnedag kost veel geld. Vindt u dit een geslaagd initiatief? Dan kunt u donateur worden! Maak een bedrag naar keuze over op gironummer 55.67.659 van de Vereniging Professoren- en Burgemeesterswijk, o.v.v. Oranje Boven. De organisatie dankt u bij voorbaat hartelijk!

**Open podium 'Wijktalent'** Wegens groot succes opnieuw een open podium voor het talent uit de wijk! Alle kinderen, tieners en volwassenen uit onze wijken kunnen zich opgeven voor een act, uitvoering of presentatie. Geef je op per e-mail: [oranjefeest@planet.nl](mailto:oranjefeest@planet.nl) of bel 06-23866740. Vermeld wie je bent, wat je wilt doen en hoe je bereikbaar bent. Zorg voor eigen muziek (lieft op cd)! Alle deelnemers worden ingeroosterd.

**Oranje Culinaire** Heerlijke maaltijden (en drankjes) voor een lage prijs, verzorgd door restaurant De Troubadour en traiteur Kiek in de Pot. Voor volwassenen en kinderen.

**Opnieuw een swingende popgroep** als uitsmijter van dit koninginnedagfeest. De band Chevy Rockers pakt groots uit: tien muzikanten zorgen voor swingende soul en R&B. Het Oranjeplein wordt swingplein!

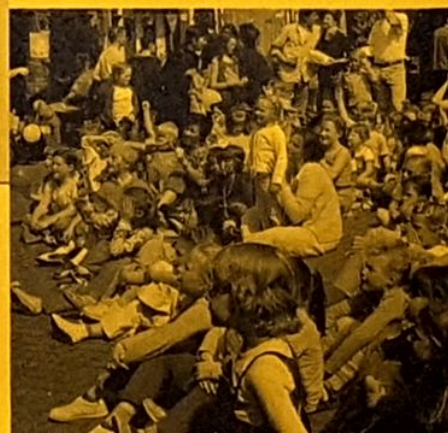

Met dank aan onze sponsors: Era Fides Makelaardij, Heeren van Leyden, De Laat+Kromhout Makelaardij, Van Marwijk & Partners, Teeuwen Assurantiën, Snijders Textiel, G. Wolf Management & Advies BV, de CLERCQ advocaten-notaris.belastingadviseurs, DA Drogisterij Van Hartevelde, Hendo, Elly's Beestenboel, Marthy's Haarstudio, Banketbakkerij Kallenberg, Drukkerij Graficon BV, BSG Media Producties, Barthen BV, Griffioen Precious Presents, Kapsalon Ton Verver, Bakkerij Raaphorst, Jacqueline Haarmode, Post-Kantoor-Shop P.E.J. van Zelm, Speciaalslagerij Ed Nozeman, Groente- en fruithandel 't Hofje, Vahrmeijer, Ontwerpbureau Frank Fortanier