



WIJKKRANT

Vereniging Professoren- en Burgemeesterswijk

Wijkvereniging wil rotondes op Lammenschansweg

De Wijkvereniging Professoren- en Burgemeesterswijk staat positief tegenover de aanleg van rotondes op de Lammenschansweg. Het gaat dan om rotondes op bijvoorbeeld de gevaarlijke kruisingen Tomatenstraat en De Sitterlaan.

Het bureau Via, dat voor de gemeente heeft onderzocht of de Lammenschansweg veiliger is geworden na de reconstructie in 1994, heeft rotondes aanbevolen. In het overleg van de gemeente met de wijkvereniging over nieuwe aanpassingen aan de Lammenschansweg blijven de rotondes echter achterwege. Dit omdat de gemeente deze verkeerspleinen veel te duur vindt.

In een brief aan de Leidse politieke partijen heeft het bestuur dit punt aangeroerd. Volgens het bureau Via is de verkeersveiligheid op de Lammenschansweg niet duidelijk verbeterd na de reconstructie. Daarom worden nu vijf elkaar aanvullende voorstellen met de vereniging besproken om de weg verder aan te passen.

Overigens heeft de reconstructie van 1994 wel tot gevolg gehad dat er minder gewonden vallen op de Lammenschansweg. Maar

de belangrijkste oorzaak van de aanrijdingen, het te hard rijden, bestaat nog steeds. Juist rotondes zouden de automobilist dwingen zijn snelheid te beperken.

De twee knelpunten, de kruisingen met de Tomatenstraat en de De Sitterlaan hebben hun eigen specifieke problemen. De twee kruisingen hebben een brede middenberm, waardoor weggebruikers zich vaak verkeerd opstellen. Ook zijn er geen aparte fietsstroken aanwezig.

Er zijn inmiddels enkele oplossingen aangedragen. De ventwegen zouden voorzien kunnen worden van drempels om de snelheid waarmee auto's de hoofdweg oprijden te verminderen. Ook zou de busbaan met een afwijkende kleur asfalt kunnen worden geaccentueerd. Op sommige punten moeten auto's even gebruik maken van de busbaan, omdat het aantal rijbanen in het kader van de reconstructie is verminderd. Dit is bewust gedaan om de snelheid van het verkeer te temperen, maar heeft als nadeel dat er verwarring kan ontstaan met als gevolg meer kop-staart-botsingen. Overigens komen er ook meer snelheidscontroles op de Lammenschansweg. ●

INHOUD

- 3 Chambres d'amis
- 4 Bijeenkomst over parkeeroverlast
- 6 Dubbelinterview met Betty en Ben
- 8 Een stukje 'Gouden Eeuw' in de wijk
- 9 Wijkvereniging en verkiezingen
- 10 Buurtherinneringen
- 15 Boom in de Buurt
- 16 UITSLAG ENQUÊTE
BURTHUIS
CORNELIS JOPPENSZ
- 18 Kinderpagina
SPEELPLAATS
- 19 WijkWijzer
- 20 WijkAgenda
Colofon

Weer branden in Professorenwijk

Na een relatief lange periode van rust lijkt de pyroomaan van de Professorenwijk de draad weer te hebben opgepakt. Onlangs ging een schuurtje van een woning aan de De Sitterlaan, nabij de Van der Waalsstraat, in vlammen op. De politie achtte brandstichting in dit geval overigens niet bewezen, maar het ging wel om een gebied waar de

afgelopen jaren diverse containers in brand werden gestoken. Veel erger was de brand bij de firma Houtwerf Keukens aan de Lammenschansweg kort daarna. Hier was wel duidelijk sprake van brandstichting in containers die tegen het pand stonden. Houtwerf Keukens werd door het vuur vrijwel vernietigd, en is nog

vervolg pag 3



"De gevoelens van het volk"

Weet u het nog? Wim Kan en Corry Vonk. Wim die "bekwaaame mensen" regelrecht hun politieke graf in pree. En Corry die vol ironie met een breekbare stemmetje zong: "... ik vertolluk, ik vertolluk, de gevoelens van het volk, met m'n vlaggetje, m'n hoedje en m'n toeter..."

Ze zijn er nog hoor, de bekwame bestuurders en vertegenwoordigers van het volk. 'WTJK-BESTUURDERS' die denken dat het HUN wijk is. Alsof er door hen iets te besturen valt! Want wees nou eerlijk, voelt u zich door ons bestuurd? Wel nee! En daar gaat het ook helemaal niet om. Wij doen het in de eerste plaats omdat we er lol in hebben en het toch het niet kunnen laten. Omdat we het leuk vinden ideeetjes uit te voeren. Ook uit eigenbelang, ja zeker. Want tenslotte is niet iedere verandering een verbetering. Het gaat om de leefbaarheid van onze wijk. Zolang we het niet te gek maken, moet u ons maar laten gaan. Wij vinden het leuk, de gemeente vindt een aanspreekpunt wel handig en echt veel last heeft u, denk ik, niet van ons.

Maar dat gaat veranderen! Want we zijn weer eens met iets bezig. Theater-tussen-de-schuijseuren. U en ik mogen straks gewoon hier in de buurt bij mensen thuis op de bank komen zitten en meeluisteren naar prachtige muziek of sterke verhalen. Dit najaar gaat het gebeuren en ik denk dat het geweldig leuk wordt.

Voor het zover is, moet u nog wel even naar de openbare behandeling van het bestemmingsplan komen. Er staan best goeie dingen in dat plan. Maar nog een brug over het Kanaal, met al dat extra verkeer door de wijk (juist waar er zoveel scholen en kinderen zijn), daar zien we niets in. Waarschijnlijk is de behandeling op 9 oktober. Maar dat hoort u nog van ons. Horcu we tegen die tijd ook wat van u?

Gilles Landheer, voorzitter

Op de Rijks-monumentenlijst

De gemeente Leiden is voornemens om de Petruskerk, de pastorie en de woningen aan de Lammenschans, Lorentzkade en de Zeemanlaan; welke allen zijn gebouwd onder leiding van architect Kropholler, te plaatsen op de 'Lijst van rijksmonumenten'. Voor zover vereist zal het parochiebestuur van

de Petruskerk medewerking verlenen. Voorwaarden over en weer is wel, dat wijzigingen aan de kerk en pastorie, in- of extern, in overleg met het Rijk zal moeten geschieden. Vanzelfsprekend zal het Rijk dan ook financieel de lasten dragen.

Klaverjassen

Heeft u maandagmiddag niets te doen en houdt u van klaverjassen, dan kunt u terecht in de hal van de Vredeskerk, gelegen aan de Burggravenlaan, waar een vijftig tal vrouwen en mannen gezellig zitten te klaverjassen.

Voor de aanvang en tussen elke ronde is er gelegenheid voor een praatje of kennismaking. Deze middag is niet alleen bestemd voor buurt- en wijkbewoners, maar voor iedereen, die van gezelligheid en sfeer houdt. Rondom de kerk is voldoende parkeergelegenheid en de stadsbussen 13 - 14 - 40 en 42 stoppen vlak voor of vlak bij de kerk.

De deuren zijn om 13.30 uur open en

het klaverjassen begint om 14.00 uur tot 17.00 uur. Iedereen van 55 + is na de zomervakantie op maandag 8 september van harte welkom om een middag te komen kijken alvorens men besluit wekelijks te komen. De toegangsprijs is f 2,50 p.p. per middag incl. een kopje koffie of thee en aan het einde worden prijsjes uitgereikt.

Heeft u vragen of wilt u nadere informatie, dan kunt u contact opnemen met mevrouw Nel Bergers, Kanaalweg 92 (telefoon: 5146014) of de heer Jan Jansen, Burggravenlaan 229 (telefoon: 5146932 b.g.g. 5130293). Tot ziens op onze gezellige kaartmiddag.

Bouw van fietsenstalling



De bouw van de fietsenstalling bij het NS-Lammenschansstation op het Kamerlingh Onnesplein vordert gestaag. Men kan al aardig de contouren en de hoogte van het gebouw waarnemen. Het Leidse aannemersbedrijf Burgy hoopt in oktober het gebouw te kunnen opleveren. We zijn benieuwd of het veel besproken metalen dak afbreuk doet aan de esthetiek van de omgeving.

Chambres d'amis: het gaat lukken!

Twintig enthousiaste reacties mochten wij van u ontvangen naar aanleiding van onze oproep om mee te doen en/of ruimte beschikbaar te stellen voor de chambres d'amis die wij in onze wijk willen organiseren in het kader van Leiden, culturele hoofdstad van Zuid-Holland. Dat is meer dan wij hadden durven hopen! Gilles Landheer en ondergetekende zijn dan ook met evenveel enthousiasme aan de slag om dit initiatief ook

werkelijk als een geslaagd en liefst natuurlijk voor herhaling vatbaar evenement te laten doorgaan. Momenteel doen wij de 'ronde', hetgeen zoveel inhoudt dat we op huisbezoek gaan bij iedereen die zich heeft aangemeld bij ons om te bespreken wat wel en wat niet gewenst wordt, c.q. mogelijk is. Bij elk gesprek gaan we weer met nieuwe ideeën huiswaarts, wat wel aangeeft dat dit pasgeboren initiatief leeft. Uiteraard is een selectie nodig en een

leidend thema. We houden dat bewust ruim en open maar e.e.a. zal zich zoals het er naar uitziet wel concentreren rond het maken van muziek. Tot we meer dan dit tipje van de sluier kunnen oplichten zult u het voorlopig met deze informatie moeten doen. Er komt op korte termijn echter een extra editie van de wijkkrant uit die speciaal aan de chambres d'amis gewijd zal zijn en waarin de mogelijkheid wordt geopend voor u om u in te schrijven voor het bijwonen van een (of meer) van deze ongetwijfeld gezellige en cultureel interessante huiskamer bijeenkomsten. Reserveert u in elk geval het weekeinde van 25 en 26 oktober en het weekeinde van 1 en 2 november alvast in uw agenda, want het is in elk geval al wel duidelijk dat we alle activiteiten in deze weekends programmeren.

vervolg "weer branden in Professorenwijk"



een gapend zwart gat in de bebouwing van de straat. De aangrenzende Gamma Bouwmarkt liep zware roeten waterschade op en moet geruime tijd de deuren sluiten. De massale verkoop van de aangetaste goederen ver

beneden de eigenlijke waarde zorgde nog wel voor een stormloop van op koopjes beluste Leidenaars. Die hadden dankzij de brandstichter in ieder geval een goede dag, in tegenstelling tot de ontroostbare bedrijfsleiders.

Straatfeest in Zeemanlaan

Zaterdag 16 augustus werd voor de vierde maal in successie een straatfeest georganiseerd voor en door de bewoners van de Zeemanlaan. Als lokatie werd dit maal gekozen voor het inmiddels poepvrij grasveldje, dat voor de gelegenheid werd aangekleed met parasols, vlaggetjes, lampjes en een heuse disco. Terwijl de allerkleinsten genoten van een heerlijk pannenkoekenmaal vond de rest zijn weg naar de barbecue en de veelal alcoholische dranken.

De jeugd had spontaan een circusact ingestudeerd en ook het KNMI had haar bijdrage geleverd en gezorgd

voor perfect weer. Tot laat in de avond bleef het behaaglijk warm en werden onder het genot van een hapje en veel drankjes de laatste roddels uitgewisseld. Velen maakten van de gelegenheid gebruik om nieuwe contacten te leggen of bestaande te versterken. Al met al een zeer geslaagd feest dat wederom voor herhaling vatbaar is. We hopen van harte dat we met al die open slaapkamerramen niet voor al teveel geluidsoverlast hebben gezorgd.

Namens het organiserend comité
Frank van Akkeren

Procedure bestemmingsplan

Voorontwerp

- ✓ - Inspraak zes weken (t/m 29 oktober 1995)
- ✓ - Commentaar van College van Burgemeester en Wethouders

Ontwerp

- ✓ - Zienswijze indienen bij Gemeenteraad vier weken
- Raadscommissie - mondeling toelichten
- Gemeenteraad - vaststellen Vastgesteld bestemmingsplan
- Bedenkingen indienen bij Gedeputeerde Staten vier weken
- Gedeputeerde Staten - hoorzitting
- Gedeputeerde -Staten - goedkeuren

Goedgekeurd bestemmingsplan (treed in werking tenzij verzoek-om schorsing)

- Beroep bij Raad van State zes weken
- Afdeling Bestuursrechtspraak Raad van State - hoorzitting
- Afdeling Bestuursrechtspraak Raad van State - uitspraak

Ervaren Docente geeft op maandag
t/m donderdag van 14.30 - 18.00 uur

HUISWERKOPVANG EN -BEGELEIDING

voor 1ste en 2de klassers middel-
bare school in professorenwijk.

Voor info: Drs. A.M. Westerhoff
tel. 513 48 07 (na 14.00)

E. Roodnat - Schreuder FB

BELASTINGAANGIFTEN

De Mey van Streefkerkstraat 44

2313 JP Leiden

tel.: 071 - 5141002



Comfortabel
vervoer,
gecombineerd
met ouderwetse
dienstbaarheid,
maakt dat
taxi-rijden weer
een genoegen
kan zijn.

De Ambassadeur

071-5311777

⊖ REMEDIUM

PRAKTIJK VOOR LEER- EN GEDRAGSPROBLEMEN

drs. Digna Schijffelen

Onderwijs- en Ontwikkelingspsychologe.
Lid NIP.
Burggravenlaan 1, Leiden
Tel. 071 514 07 12

Parkeeroverlast blijft voorlopig een heet hangijzer

Verslag van de forum-avond gehouden op woensdag
28 mei 1997 in Zorgcentrum Lorentzhof

Inzet van deze bijeenkomst is het zoeken naar oplossingen voor de parkeeroverlast in de Professoren- en Burgemeesterswijk, TuinstadStaalwijk en Vreewijk. Om 20.10 uur wordt de bijeenkomst geopend door de discussieleider, de heer G. Landheer voorzitter van wijkvereniging. Bij de aanwezigen, zo'n zestig belangstellenden, introduceert hij de drie forumleden; de wethouder van die het parkeerbeleid in portefeuille heeft, de heer H. Kruit (CDA), het VVD-raadslid J.W.A. Kradolfer en het bestuurslid P. Labruyère van de Stichting Stadsparkerplan Leiden. Na de korte inleiding krijgt ieder forumlid de gelegenheid zijn visie te geven op de parkeerproblematiek. Hierna brengt Kruit naar voren dat de gemeente terdege het probleem van overlast in de "overloopgebieden" erkent. Tegelijkertijd benoemt hij de maatregelen die de gemeente neemt om de binnenstad autoluw te krijgen t.w.: het stimuleren van het busvervoer naar de stad door zaterdags maar fl. 2,- te rekenen, autoverhuurbedrijven in te huren, medio augustus een beter verwijzingsstelsel te hebben naar de grotere parkeerterreinen, optimaler gebruik van de beschikbare parkeerplaatsen op het EWR-terrein aan de Langegracht en door middel van onderhandeling de parkeergarage van de universiteit aan de Witte Singel gezamenlijk te gaan gebruiken. Hij verwijst naar Labruyère waarbij hij diens aanpak noemt als ondersteuning voor de gemeente.

Labruyère denkt dat je "de mensen niet uit de auto krijgt". Daarom vindt hij dat er definitievere oplossin-

Nu 3 maanden later...

Zoals de buurtbewoners ongetwijfeld gemerkt zullen hebben, zijn de vrachtwagens van de markthandelaren, welke zaterdag waren geparkeerd op de Lammenschansweg, verdwenen.

De beloofde schriftelijke reactie van de wethouder, bleef tot nu toe uit. Telefonische navraag bij de bestuursmedewerker van de heer Kruit leverde de volgende informatie op:

1. In de door de gemeente opgevraagde parkeernota van Den Haag, hierin wordt geen melding gedaan over een deel van het restrictiegebied, waar bewoners een gratis parkeerkaart hebben. Dit integenstelling tot wat uit de zaal naar voren kwam.
2. Een eventuele evaluatie inzake het huidige parkeerbeleid, blijkt niet aan de orde.
3. Eind sept. verschijnt een parkeernota, waarin wordt voorgesteld het parkeerrestrictiegebied uit te breiden. Welk gedeelte van onze wijk dit betreft, is de werkgroep niet bekend.



Discussieleider Landheer geeft het woord aan de zaal.

gen moeten komen en hij ziet dan ook meer in de bouw van ondergrondse parkeergarages onder bijv. voetbalvelden ter grootte van zo'n 2000 auto's. Hiermee los je de problemen op voor langere termijn aldus Labruyère. Het gestarte Haagwegparkeerterrein-project brengt hij ter sprake. Hij noemt het succes van de huidige stand van het aantal gemiddeld geparkeerde auto's van 1100 per week en 400 per dag, terwijl er met gemiddeld zo'n 16 per dag werd begonnen. De gemeente, zo vindt hij, moet meer lef tonen.

Kradolfer uit zijn ideeën over een ander beleid; hij vindt dat de gemeente meer parkeerruimte moet creëren in plaats van parkeerplaatsen op te heffen. Hierbij noemt hij dat het aantal parkeerplaatsen binnen de singels van 8000 is teruggelopen naar 2000. Hij is voor het realiseren van parkeerplaatsen ondergronds en wil de bestaande parkeergarages aantrekkelijker maken. Verder keurt hij de 27-jaar maatregel af en vindt dat inwoners van de binnenstad in de stad moeten kunnen parkeren. Daar deze avond is bedoeld om samen met de zaal te discussiëren, komen er verscheidene vragen en alternatieven aan de orde waaronder

- waarom is het geld voor de knipperlichtfunctie Rijn- en Schiekade opendicht en het Beestenmarktplein niet aan het parkeerbeleid besteed.
- hoe denkt de wethouder over een vergunningstelsel zoals dat in Den Haag geldt waar in een zone buiten het restrictiegebied de bewoners gratis parkeren en bezoekers een parkeerkaart kunnen krijgen.
- wat denkt Labruyère te kunnen doen aan het lang-parkeren van juist ondernemers, winkelpersoneel, ambtenaren en marktlui. Labruyère zegt zijn pendeldienst in te kunnen zetten voor de markt als de marktlieden en gemeente dat ook willen.
- op de Lammenschansweg zelf geldt een parkeerverbod voor vrachtwagens. Waarom wordt de onveilige situatie gedoogd.
- zowel particulieren als ondernemers van de Professorenwijk ervaren het lang-parkeren als grote overlast. Ook het Lammenschansstation brengt problemen met zich mee. Het aantal reizigers dat de auto lang parkeert in deze wijk neemt toe omdat het bij Leiden Centraal totaal mankeert aan parkeergelegenheid. Tevens wordt in de wijk hiermee het groene milieu aangetast. De wethouder antwoordt hierop dat hij ervoor zal gaan zorgen om bij het Centraal Station P. & R. vakken te creëren en deze schuin dus zo

economisch mogelijk moeten zijn.
• als het dan niet anders kan wanneer de olievlek zich zou verspreiden, lees restrictiegebied wordt uitgebreid dan wordt door de bewoners een gratis parkeervergunning opgeëist want men vindt het hele restrictiegebied een vorm van rechtsongelijkheid. Desgevraagd antwoordt de wethouder dat gedane tellingen dateren van enkele jaren geleden. Voor velen viel het tegen dat er niet kan worden gerekend op snelle maatregelen. Het beste aangedragen alternatief leek nog om het restrictiegebied terug te draaien nu blijkt dat de wijk sinds 1 januari jl. zo lijdt onder de overlast. Veel vragen moesten nog onbeantwoord blijven. De gespreksleider de heer Landheer sloot de avond af om 22.15 uur met de woorden dat er voor de bewoners legitieme belangen genoeg zijn en het gewenst is er daarom met z'n allen aan te blijven werken. ●

Wat wil de werkgroep "parkeren"?

De werkgroep ziet niets in een uitbreiding van het parkeerrestrictie gebied in onze wijk, maar vindt eerder dat het parkeerrestrictie in straten waar nu nauwelijks geparkeerd wordt (zoals b.v. aan het Plantsoen) moet komen te vervallen, zodat ook de overlast op de Zoeterwoudsingel en Cronstein kade afneemt. De werkgroep wil inventariseren hoe de bewoners van de wijk denken over de aangekondigde parkeernota. Laat het ons a.u.b. weten; Bent u het er mee EENS / ONEENS, en ziet u alternatieven. (Reacties graag schriftelijk naar de redactie van deze krant.) Wij organiseren desgewenst een discussie avond omtrent het nieuw te voeren parkeerbeleid, want onder het motto van de wijkvereniging: ELKE VERANDERING MOET EEN VERBETERING ZIJN!, houden wij graag een kritische blik op de parkeernota. Ondersteunt u onze doelstelling en heeft u belangstelling voor de werkgroep, dan kunt u zich aanmelden bij Gerda Versteegen, telefoon/fax: 071 5121731.



Dubbelinterview met Betty en Ben

'JOP moet verankerd zijn in jongerenbeleid'

Uit het opheffen van de Jongeren Ontmoetings Plaats (JOP) in Staalwijk (Tuinstadwijk) valt een les te trekken. „Een JOP mag nooit op zichzelf staan. Er moet jongerenbeleid aan ten grondslag liggen” vindt Betty Overbeek, de nieuwe buurtwerkster van Leiden-Zuid die te vinden is buurthuis Cornelis Joppensz. Samen met de nieuwe beheerder Ben Overdevest zal Betty de komende tijd gestalte geven aan het welzijnswerk in de wijk.

Hoewel de eventuele komst van een JOP in het Roomburgerpark buiten de invloedssfeer van Overbeek en Overdevest valt zullen zij er indirect wel mee te maken krijgen. „Er moet regelmatige communicatie bestaan tussen omwonenden en jongeren en er moeten bepaalde afspraken gemaakt worden. Alleen op die manier kan een JOP een succes worden. Ik zou in dat proces een verbindende rol kunnen spelen”, zegt Betty Overbeek. Het ontbreken van communicatie in Staalwijk leidde tot het verdwijnen van de enige JOP die Leiden-Zuid rijk was. „De omwonenden gingen zich steeds meer ergeren aan de jeugd, en die ging zich steeds provocerder gedragen. Je ziet in zo'n geval soms dat jongeren van buitenaf zich bij de groep hebben gevoegd. En die jongeren houden zich dan niet aan de spelregels. Het is heel belangrijk dat de jongeren die bij de JOP horen melden als de sfeer in de groep verandert door de komst van buitenstaanders. Dan kunnen er bijtijds maatregelen genomen worden”, stelt Overbeek.

Afstand

De JOP aan de Stadhouderslaan in Staalwijk stond

vlakbij woningen, de JOP in het Roomburgerpark zal op 150 meter van de omwonenden staan. „Gezien die afstand zou je de JOP een kans moeten geven”, vindt Ben Overdevest. Volgens Betty Overbeek is het negeren van de jeugd ook geen oplossing. „Is er geen JOP, dan zullen ze toch op een bepaalde plaats gaan staan en overlast geven. Daarom is het toch beter een voorziening te treffen. Aan de andere kant is de jeugd vanaf 16 jaar erg wispelturig en onvoorspelbaar. Dat is ook de reden dat de Leidse Welzijns Organisatie (LWO) een flexibel beleid heeft voor de oudere tieners. Als het gaat om disco's of muziek kunnen jongeren gebruik maken van het stedelijk aan-

Het cursusprogramma voor het nieuwe seizoen wordt door Ben en Betty verder uitgewerkt.



bod. Verder gaat het om het flexibel inspeelen op hetgeen er bij de jongeren leeft.” Ben Overdevest wil meer gaan doen voor de jongere jeugd, die in de Professoren- en Burgemeesterswijk ruim is vertegenwoordigd. „Voor kinderen vanaf zes jaar gaan we muziek- en danslessen organiseren en ook voor de wat oudere jeugd, zo tussen 12 en 14 jaar, gaan we wat doen.”

Betty Overbeek, ook nog actief als consulente van het provinciaal steunpunt woonwagewoners en opbouwwerker in Den Haag is op dinsdag en donderdag werkzaam in Cornelis Joppensz. Het zwaartepunt van haar activiteiten ligt echter in Tuinstadwijk/Staalwijk. Die wijk heeft door omstandigheden de afgelopen jaren te weinig aandacht gehad, en de problemen zijn daar wat groter dan in de Professoren- en Burgemeesterswijk. „En daarom zou ik daar ook het liefst een kantoorje hebben. Hetgeen overigens niet wil zeggen dat ik niets aan de Professoren- en Burgemeesterswijk doe. Ik heb bijvoorbeeld al contact gehad met de buurtvereniging Temminkstraat. Die wil de contacten tussen de flatbewoners verbeteren en heeft daar zelfs een kleine subsidie voor gekregen. Mogelijk gaan we daar een buurtfeest organiseren.” Overbeek bevindt zich overigens wel in dezelfde positie als haar voorgangers Gijs van Beek en Anja van Denzen: door bezuinigingen in het verleden is maar relatief weinig tijd beschikbaar voor het welzijnswerk. „De nadruk van het buurtwerk ligt op contacten leggen, signalen oppikken, samenwerken met bewoners om problemen aan te pakken. Dat vaak in overleg met de afdelingen milieu en wijkbeheer van de gemeente en de politie. Als bewoners iets willen organiseren om hun woon- en leefomgeving te verbeteren kan ik steun bieden. Zonder de hulp van bewoners kan ik, of anderen, de problemen niet oplossen.”

Plezier

Ben Overdevest is van maandag tot en met donderdag actief als beheerder van Cornelis Joppensz. Zijn komst naar Cornelis Joppensz als opvolger van Marianne Zweekhorst was vooral een technische

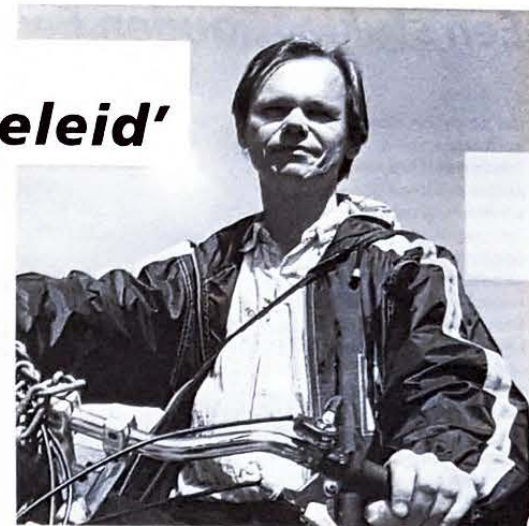

kwestie. „Bij de herschikking van het aantal beschikbare uren had ik de minste uren en kreeg ik het kleinste buurthuis. Hetgeen overigens niet wil zeggen dat ik hier niet met veel plezier aan de gang ben gegaan. Naast beheerder ben ik ook beeldend kunstenaar en dat is een prettige combinatie. Als kunstenaar ben je vaak nogal afgesloten van de wereld bezig, als beheerder heb je veel contacten met mensen en dat geeft een goed evenwicht.” Zowel Overbeek als Overdevest hopen op veel respons uit de buurt. „Heb je ideeën of zit je ergens mee, schroom dan niet bij ons aan te kloppen. Als je niets doet, gebeurt er ook niets”, zegt Betty Overbeek.

De onderstaande tekening van het nieuwe JOP is bij Bouw- en Woningtoezicht in behandeling.

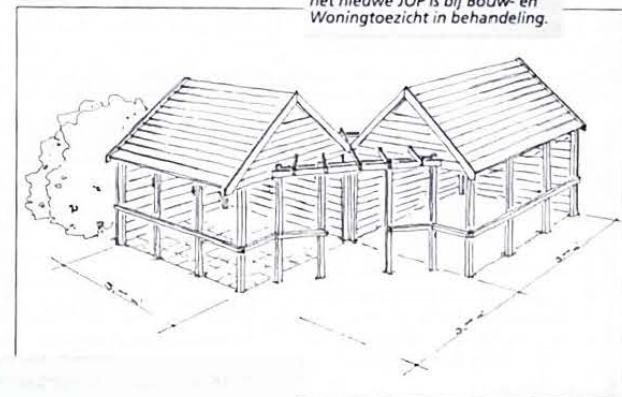

Een stukje 'Gouden Eeuw' in de wijk.

Het terrein dat door Korfbalvereniging Trigon wordt bespeeld kent al een lange geschiedenis. In de sportnota van de gemeente Leiden van 1922 wordt gesteld, dat het veld waarschijnlijk het oudste bestaande sportveld van Leiden is. In ieder geval was het voor de tweede wereld oorlog het voetbalveld van de stad. Mogelijk is het daarom aan de toenmalige stadsuitbreiding tot wat later onze wijk zou worden, ontsnapt.

Uit oudere plattegronden blijkt dat het stuk land, omsloten door de sloot achter de huizen aan de Singel, de Stadsmolensloot langs de Cronesteinkade en het stukje sloot langs de Lorentzskade tot de Reformatie kerkelijk bezit was en met die Reformatie in plm. 1650 in stadsbezit is overgegaan. Op landschappelijk gebied is in dit "Raemvelt", later "Raamland" geheten, dus de situatie van eeuwen terug onveranderd bewaard gebleven.

Buitentuin

Vanaf het sportveld is nog een stukje geschiedenis waar te nemen. Achter de huizen aan de Zoeterwoud-



Het 2-verdiepingen tellend tuinhuisje

sesingel, die het sportveld aan de westzijde afsluiten, staat een tuinhuisje. Dit tuinhuisje is de laatste herinnering aan een grote buitentuin, geheten "Veld en Singelzicht". Deze buitentuin was een deel van een reeks buitentuinen die langs de zuidzijde van de stad waren aangelegd en die via de koepoort bereikbaar waren. Leidenaars in goeden doen bezaten in die tijd een buitentuin om 's zomers het stadsges-

woel en de stank ontvluchten. In zo'n buitentuin bevond zich dan vaak een tuinhuisje of theekepel. Het huisje in kwestie stamt waarschijnlijk uit het einde van de 18e eeuw en is gedeeltelijk aangebouwd tegen een muur van de boerderij "Straathof", die begin deze eeuw ten behoeve van woningbouw werd gesloopt. Misschien kijkt u nu, tijdens uw wandelingetje langs de Cronesteinkade, toch iets anders tegen het sportveld aan....

Met dank aan de heer J.M. Joosten voor het materiaal.



Beroep op programma commissies politieke partijen

De politieke partijen in Leiden zijn druk bezig met de aanloop naar de gemeenteraadsverkiezingen in 1998. Een goed moment om de politiek te wijzen op zaken die voor de stemmers in onze wijk van belang zijn. Bestuurslid Steven Blok schreef namens de wijkvereniging een brief aan de voorzitters van de diverse programma commissies over de hete hangijzers in de wijk.

De verkeersveiligheid is in het geding bij de grote doorgaande wegen, en dat zijn in de wijk de Lammenschansweg en de Burggravenlaan/De Sitterlaan. De 3000 kinderen en ouders die dagelijks de laatstgenoemde weg moeten oversteken om bij de scholen te komen zouden gebaat zijn bij extra voorzieningen bij oversteekplaatsen. Voor de Lammenschansweg zouden rotondes een oplossing kunnen zijn om het verkeer af te remmen, maar voor de gemeente is dat niet bespreekbaar (zie ook voorpagina).

De Burgemeesterswijk is populair bij inbrekers. De Professorenwijk wordt regelmatig geteisterd door brandstichtingen. Blok dringt aan op meer blauw op straat en een brandpoortverlichting

voor de hele wijk, eventueel door middel van een subsidieregeling. Zowel de ouderen als de jongeren verdienen extra aandacht in de wijk. Voor de ouderen stelt Blok een onderzoek voor naar het voorzieningenniveau. Voor de oudere jeugd is meer speelruimte van groot belang. Openbaar groen is zeldzaam in de wijk en Blok vraagt de partijen aandacht ter voorkoming van een verdere aantasting van het weinige groen.

De parkeerdruk in de wijk is toegenomen als gevolg van de uitbreiding van het parkeerrestrictiegebied tot aan de singels. Om dit tegen te gaan zou een verbod om vrachtwagens in het week-einde aan de openbare weg te parkeren een oplossing zijn, net zoals een overeenkomst met winkeliers en andere werkgevers om collectief gebruik te maken van een grote parkeerplaats met pendeldienst. Volgens Blok zou dit voorstellen zelfs onderdeel moeten

uitmaken van het nieuwe collegeprogramma.

Een verdere verdichting van de wijk is niet meer acceptabel. De gymzaal aan de Du Rieustraat zou geen plaats moeten maken voor woningen. Ook moeten de Lorentzschool en de twee aangrenzende scholen (totaal 1600 leerlingen) meer lucht krijgen. Dat kan door de dependance van de Streekschool te verplaatsen naar de hoofdvestiging in het Lammenschanspark.

De mening van de vereniging over de bouw van een brug over het kanaal ter hoogte van het Van Vollenhovenplein is bekend: ongewenst vanwege de toenemende verkeersdruk en nog vele andere redenen.

Blok dringt aan op een blijvend goed contact tussen politiek en wijkbewoners. Die contacten zijn door diverse wijkbezoeken al wel verbeterd, maar de lijn kan zo mogelijk nog verder worden doorgetrokken.

De bibliotheek Leiden ook bij u in de buurt!

De bibliotheek Leiden opent op 15 oktober a.s. een nieuwe uitleenpost in Buurthuis Cornelis Joppensz. Bewoners van de Professorenwijk, de Burgemeesterswijk en de Rijndijkbuurt kunnen nu dicht bij huis boeken lenen tegen een gereduceerd tarief. De uitleenpost, die werkt met vrijwilligers, is tot stand gekomen in samenwerking met het buurthuis Cornelis Joppensz. In de uitleenpost staat een collectie van 1000 boeken, die drie keer per jaar wordt gewisseld. Hierdoor kan een ruime keuze gemaakt worden uit verschillende roman-genres. Daarnaast komt er een collectie groot-letter-boeken en een klein aantal informatieve boeken. Boeken die niet aanwezig zijn, kunnen gratis gereserveerd worden, zo staat de gehele collectie van Bibliotheek Leiden ter beschikking. Op woensdag 15 oktober zal de officiële

opening van de uitleenpost Professorenwijk plaatsvinden. Tevens wordt er dan een open dag georganiseerd. Alle buurtbewoners zijn van harte uitgenodigd om, onder het genot van een kopje koffie of thee, een kijkje te nemen in de nieuwe uitleenpost. De uitleenpost Professorenwijk is te vinden aan de Oppenheimstraat 6a, in de ruimte die speciaal bedoeld is voor ouderenactiviteiten op de begane grond.

Openingstijden:
maandag 14.00 - 16.00 uur
woensdag 14.00 - 16.00 uur
vrijdag 10.00 - 12.00 uur

Tarieven:
21 - 65-jarigen f 29,-
65-plussers f 19,-



ZAALBERG MAKELAARDIJ
Korevaarsstraat 35, 2311JT Leiden
Tel. 071 - 5149147
Fax. 071 - 5128257

Privé H. Zaalberg
Sitterlaan 72, 071- 5124691

Uw makelaar voor Leiden en Omstreken.
Onze vakkundige begeleiding en adviezen staan borg voor een goed en doelmatig resultaat.
Onze aanpak is fris en energiek.
Of het nu gaat om verkoop of aankoop, taxaties, hypotheekadviezen, oriëntatie- of zoekopdrachten, wij hebben de kennis voor U in huis.

Taxaties binnen 48 uur. Ook bedrijfshuisvesting.

**Al jarenlang het vertrouwde adres.
Maak eens een vrijblijvende afspraak.**

Bibliotheek Leiden

Van 't Zelfde: de vaste groenteman van de Burgemeesters wijk Een tevreden klant is goud waard

Wie van de oudere wijkbewoners heeft hem niet gekend: groenteboer Maarten van 't Zelfde. Jarenlang bood hij met zijn groentewagen aardappelen, groente, fruit en conserven aan. Van zijn elfde tot zijn 65 jaar ventte hij met zijn waar. Hij heeft de wijk, de mensen en het winkelbedrijf zien veranderen. De handel zat hem in zijn bloed, hij had er lol in, ondanks de 70, 80 uur werken per week. En hoewel hij al lang gepensioneerd is, heeft hij zijn interesse in groente en fruit niet verloren. Nog steeds haalt hij zijn eigen groente en fruit bij grossiers. 's-Middags eet hij alle dagen in de week bij het Diaconessenhuis. Het ziekenhuis is hem dankbaar voor zijn goede diensten. "Ik deed het werk met veel plezier, maar m'n vrouw heb ik wat tekort gedaan: je bent altijd op pad."

"Mijn vader woonde en werkte in Ridderkerk. Daar was hij scheepsbouwer bij de grote werf van Smit. Begin deze eeuw kwam hij naar Leiden met een collega die hier een werf wilde beginnen, maar dat liep mis. In 1904 is hij met een handeltje in aardappels begonnen.

Mijn moeder was een echte Leidse, Blansjaar, uit de Ververstraat, dochter van een kuiper bij zeepfabriek Dros en Tieleman, niet te vergissen met de conservenfabriek van Tieleman en Dros. Zij was in betrekking bij een familie aan de Plantage. Toen ze een keer aardappels ging halen ontmoette ze m'n vader. Liefde op het eerste gezicht. Toen ze trouwden was mijn vader al 44 jaar. Ze gingen wonen aan de Magdalena Moonstraat waar ze een winkeltje drevén in groente, fruit en brandstoffen. In 1906 werd ik geboren, de oudste van uiteindelijk negen kinderen."

kroppen sla

Hoewel meneer Van 't Zelfde als jongetje wel naar school ging, van zijn vijfde tot en met elfde jaar in de Pieterkerkgracht, begon de handel hem te trekken. "Vader liep al met een wagen, moeder bleef dan in de winkel. Ik weet nog goed dat ze daar altijd zat, ze had last van een kraambeen. Als kind hielp ik al mee. Na schooltijd verkocht ik kroppen sla die ik op moest halen van een grossier aan de Rijnkade. Tijdens de Eerste Wereldoorlog handelde ik met de soldaten die in barakken op de Koningin-

straat. Vooral op de Schelpenkade woonde rijkere mensen, professoren, doktoren."

Van alle kinderen was Maarten eigenlijk de enige die definitief de handel in ging. Twee broers hielpen wel mee af en toe. Op z'n elfde verhuisde het gezin Van 't Zelfde naar de Herensingel, vlak bij de Os- en Paardelaan. Daar opende vader ook weer een winkel, maar stopte met het venten.

snotneus

"Ik heb met die eerste kar gelopen tot m'n dertiende. Toen liet ik bij wagenmaker De Ru aan de Haven een mooie wagen maken. Die woonde tegenover smid Pleij. In die jaren had je aan het begin van de stad altijd vlak bij elkaar een smid en een wagenmaker. Dat was voor de boeren die met hun handel op paard-

en-wagen naar de stad trokken. Het was een duwwagen; mijn broer die wat ongelukkig was, hielp duwen. Iedereen vond me maar een

snotneus, zo jong als ik al een eigen handeltje begon. Ik maakte op die leeftijd met m'n ouders een afspraak, ik wilde koopman worden. Ik moest natuurlijk al die jaren mijn verdiende geld inleveren en vader kocht de waar in. Maar dat wilde ik nu zelf gaan doen. Na enig protest gingen ze dan toch akkoord en kon ik zelf zaken gaan doen met een grossier in aardappelen en fruit. Veel van die handelaren zaten op de Boommarkt. Op m'n veertiende slaagde ik er in om zelf grossier te worden van aardappelen! Die haalde ik uit



Maarten van 't Zelfde

Katwijk, daar was een grote veiling. Op die leeftijd ging ik ook al naar de grote Haagse markt op de transportfiets en haalde daar allerlei waar. De eerste keer reed ik mee met Katwijkse handelaren. Ik ver-

trok dan al om vier uur in de ochtend uit Leiden, want de markt begon al om zes uur."

nieuwe wagen

Op zijn vijftiende ontmoette hij een leuk meisje. Zij was in betrekking bij een familie op de Schelpenkade. Zelf woonde ze aan het Levendaal. Met haar is hij op z'n 24e jaar getrouwd. Ze konden toen, in 1930, een bovenwoning in de Dahliastraat krijgen. Van 't Zelfde huurde een pakhuis bij de nieuw gebouwde Leidse veiling, direct achter het spoor. Niet lang daarna liet hij een nieuwe wagen bouwen die met een paard getrokken werd. Voor het paard huurde hij een stal aan de veiling. "De Leidse veiling is in 1990 definitief gestopt. Er was onvoldoende aanvoer meer van tuinders uit de omgeving. Overal werd tuindersgrond bebouwd. Nu is er onder andere een veiling in Bleiswijk." "Een eigen winkel ben ik nooit begonnen. Mijn echtgenote was geen vrouw voor de handel."

Mijnheer Van 't Zelfde hield er al van jongs af aan van zijn waren met een rijm aan te prijzen. Op zijn nieuwe wagen stond aan de ene kant 'Van alle groente en fruit zoek ik voor u het beste uit'. Een van mijn laatste klanten op een dag, professor Locher aan de Schelpenkade reageerde daar dan op met 'nou, het beste is er voor mij zeker al uit.' Aan de andere kant van de wagen stond geschreven 'Het fijnste dat Holland's tuin U biedt, is wat U op deze wagen ziet!' (zie foto).

veel ambtenaren

In 1935 kocht Van 't Zelfde twee huizen aan de Van Bemmelenstraat voor 3400 gulden per stuk, die in 1936 werden opgeleverd. "We moesten verhuizen, want mijn vrouw had regelmatig last

Buurtherinneringen

Wijkgenoot Thomas van Duin gaat op bezoek bij bewoners die al een groot deel van hun leven in de wijk wonen. Hun herinneringen aan het wel en wee van het buurtleven bieden een levendig kijkje in de geschiedenis van onze wijk.

van maagbloedingen en mocht niet meer zo veel trappen lopen. De huizen aan de Sitterlaan stonden er toen al. Eind jaren dertig volgden de huizen aan de Van de Sande Bakhuyzenlaan. Ik kende een dokter Kedde die met zijn gezin van de Sitterlaan naar de Van de Sande Bakhuyzenlaan verhuisde omdat hij zijn vrije uitzicht over de weilanden kwijt raakte. De Sitterlaan is meer op stand, maar het uitzicht vond hij toch belangrijker."

Van 't Zelfde werd de vaste groenteman van de professorenwijk. Hij bouwde een klantenkring op waarover hij vertelt als of hij er nog iedere dag komt. Hij kent nog steeds vele adressen en de mensen die er klant waren uit zijn hoofd. "In deze wijk heeft nooit de gewone arbeider gewoond. De Lammenschansweg, de Lorentzkade en de Sitterlaan, daar woonden de beter gestelden, onder andere dokters en hoogleraren. Verder waren het veel ambtenaren. In de Van Bemmelenstraat, Van 't Hoffstraat, Kapteinstraat, daar woonden weer iets gewonere mensen, zoals politieagenten. "Ik kwam overal over de vloer, je bouwde een kring van vaste klanten op.

Sommige klanten kenden mijn vader al, kun je nagaan: die zijn dan al ruim vijftig jaar klant bij de familie. Of je krijgt een tweede generatie klanten van hetzelfde gezin. Ik bediende zelfs nog een klant die al van 1916 bij mijn vader was! Voor mij was de klant koning, maar ik wilde wel met respect behandeld blijven worden en dat leverde wel eens een botsing op. Een keer stond een klant met een klok in de hand op me te wachten, of ik niet een minuut te laat was. Nou, dat contact is snel verbroken. Ik kwam ook bij een rooms-katholiek gezin met 18 kinderen, moet je nagaan. Voor mij natuurlijk een goede klant."

volg pag 13

Maarten van 't Zelfde met zijn zoon en de groentewagen in de Sitterlaan. De foto is gemaakt rond 1947.



Prijsuitreiking Litho door ABN AMRO Zeemanlaan.



Op vrijdag 20 juni werd in het ABN AMRO Kantoor aan de Zeemanlaan 22B een litho uitgereikt naar aanleiding van een prijsvraag. Deze prijsvraag werd uitgeschreven door ABN AMRO. Tijdens een vakantiegeld-actie heeft ABN AMRO pareo's weggegeven aan relaties die reageerden op een folder bij de rekeningafschriften en fl. 1.500,- overboekten naar hun spaarrekening. De pareo is een vederlichte doek waarop een zonnig ontwerp staat van de kunstenaar Patty Harpenau. De doek is te gebruiken als omslagdoek, tafellaken etc. Tot 7 juni kregen de klanten de kans nog meer leuke gebruiksmogelijkheden van de pareo te verzinnen en op te sturen naar ABN AMRO. Het aantal inzendingen was groot en het was voor de jury dan ook niet makkelijk de winnaar te kiezen.

Uiteindelijk ging de prijs naar de familie Brandsma uit de Cobetstraat die de leukste gebruiksmogelijkheid wist te verzinnen. De heer R. Paardekooper van het ABN AMRO Rayonkantoor Leiden reikte de litho uit aan de gelukkige prijswinnaars.

De winnende oplossing was: Mijn gebruiksidee voor de pareo: hem te gebruiken als draagdoek voor onze pasgeboren baby.



KANS OP EEN GRATIS

en persoonlijk en deskundig advies op het gebied van haar- en huidverzorging

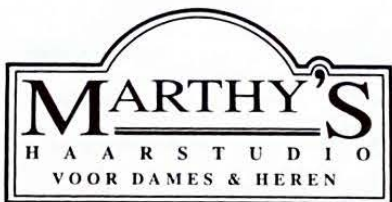

op
woensdag
10 september
a.s.
van 9.30 tot
12.00 uur

HUIDVERZORGINGSSTUDIO
Ineke de Graaf

op
én

Van 't Hoffstraat 26

Van 't Hoffstraat 35.

de laat +
kromhout
makelaardij o.g.

071 579 31 00

Planciusplantsoen 13
2253 TS Voorschoten
071 579 31 00

Lammenschansweg 76
2313 DP Leiden
071 516 80 80



vervolg *Buurtherinneringen* pag. 11

groente voor zieken

Aan de oorlog bewaart Van 't Zelfde nog duidelijke herinneringen. In die jaren is zijn contact met het Diaconessenhuis begonnen. 'Mijn vrouw moest in '43 aan haar maag worden geholpen. Ik kwam er daarom geregeld. Ze bleken helemaal geen groente meer te hebben voor de patiënten. Dat ben ik toen gaan leveren, tot 1944. Toen werd het ziekenhuis, toen nog gevestigd aan de Witte Singel, gevorderd door de Duitsers. Het is toen verplaatst naar het Zendingshuis in Oegstgeest. Omdat ik twee onderduikers bij me had werken, moest ik de groentelevering stoppen. Ik durfde die jongens niet door de hele stad heen te laten gaan. Toen heb ik er voor gezorgd dat iemand anders die daar in de buurt kwam de groente bleef leveren. Een ziekenhuis zonder verse groente, dat kan toch niet!'

"Mijn groente is nog eens in beslag genomen op verdenking van zwarthandel. Ik wist gewoon overal groente vandaan te halen. Wat had ik een hekel aan Duitsers en NSB-ers! Op de Sitterlaan heb ik nog eens een Duitse vlag naar beneden gehaald."

Na de oorlog is Van 't Zelfde weer de vaste groenteman geworden van het Diaconessenhuis. Nadat een schoonzoon het een tijdje had gedaan, nam zijn zoon het over toen hij zelf stopte. "Ik kende een kok daar goed, die woonde bij me in de straat. Hij wilde graag dat ik doorging, uit dankbaarheid voor wat ik in de oorlog voor het ziekenhuis had gedaan. Uiteindelijk kon ik er gratis gaan eten, maar dat wilde ik niet. Ik eet er nu tegen het tarief dat het personeel betaald."

Hollandse perzikken

De nieuwerwetse groente en fruit, zoals mango's en kiwi's, leverde Van 't Zelfde nog niet toen hij er in 1971 mee ophield. Hij herinnert zich nog de eerste keer dat de tomaat uitkwam, tachtig jaar geleden. "De mensen keken me raar aan toen ik dat rode ding in mijn mond stopte." Hij heeft de toenemende import van waren meegemaakt. "Dat is meestal een achteruitgang voor de kwaliteit. Hollandse kersen, zoals mei-kersen - eigenlijk maal-kersen, geoogst als het land gemaakt is - zijn veel

lekkerder. Ook Hollandse perzikken smaakten veel beter. Maar ja, de import maakte het goedkoper en jonge mensen hebben toch geen vergelijk. Klanten zijn vanaf de jaren vijftig steeds meer eisen gaan stellen, dat is wel een verschil. Voor de oorlog at men wat ik leverde. Na de oorlog leverde ik wat de klant vroeg, ook al had ik het niet vast bij me."

Het eigen gezin groeide uit tot drie zonen en drie dochters, 15 kleinkinderen en 13 achterkleinkinderen. De oudste zoon is gaan studeren en werd leraar natuurkunde (schrijver dezes heeft nog les van hem gehad!). Zijn tweede zoon heeft in 1971 de zaak overgenomen. Met zijn overlijden in 1989 is de eigen groentehandel definitief gestopt. Voor één van zijn broers heeft hij een zaak gekocht op de Hoge Rijndijk, die nog steeds onder dezelfde naam bestaat.

supermarkt is de baas

"De middenstand is de afgelopen tientallen jaren uitgedund. De supermarkt kwam. Dat is de dood voor ons. Die zijn nu de baas. Ik kom er bijna nooit. Mensen zijn de knecht van Albert Heyn. Wij waren de knecht van de mensen. Waar nu een meisje in de groenteafdeling van een supermarkt staat, moest vroeger een heel gezin van eten." "Tot 1948 ging ik nooit op vakantie. Toen kreeg je drie dagen vakantie.

Limerick van Van 't Zelfde

*'Het is m'n lust en m'n leven
de klanten steeds het lekkerste
te geven.
Want ik heb vreeslijk het land
aan een ontevreden klant.
Echt, mensen moeten meer naar 't
Zelfde gaan
dan zullen ze versted van m'n
spulletjes staan.'*

Gaande weg bouwde dat op, voor iedereen in Nederland. Zelf gingen we met het gezin vaak naar Drenthe en Gelderland. Ik gaf er eigenlijk niet zo om. Mijn vrouw en kinderen wel."

Vorig jaar vierde meneer Van 't Zelfde zijn 90ste verjaardag in wijkgebouw Staalwijk, hoek Herenstraat-Drie oktoberstraat. Er kwamen tientallen gasten om hem te feliciteren. En, typisch Van 't Zelfde, hij maakte van de gelegenheid gebruik om geld in te zamelen voor de Parkinson patiëntenvereniging. Zijn echtgenote is 13 jaar geleden aan deze ziekte overleden. Voor de niet geringe gift van 1500 gulden kreeg hij een ontroerende bedankbrief terug. Op zijn 90ste jaar fietst hij overal nog naar toe. Hij is fit en energiek. Zo helpt hij ook mee met de verspreiding van de wijkkrant. Mijnheer Van 't Zelfde, dank u wel! ●

Voor iets
aparts naar...

J. Kleer

- Meubelmakerij
- Kerkinterieurs
- Stoffeerdertij
- Betimmeringen

Buyt Ballotstraat 72
Leiden
Telefoon 22478 - 20941

Werkplaats
Hoefstraat 28 - Leiden

Advertenties van
college-ondernemers in de wijk
die geplaatst
zijn in het jubileum boekje
van de Buurtvereniging
"De Professorwijk" in
1955.

Alle leden van de Prof.wijk
laten reeds hun
schoolsel bij

SPIERENBURG

repareren, omdat onze af-
werking en bediening niet
te evenaren zijn.

*
Electrische
Reparatie-Inrichting

Hoge de Vriesstraat 77
hoek van Beemelenstraat
Telefoon 22390



Bloemenshop
"Rozemarijn"

Gespecialiseerd in trendboeketten

Van 't Hoffstraat 5 Leiden telefoon 071 5121977



postkantoor

VAN HARTEVELD Van 't Hoffstraat 7 Leiden
telefoon 071 5122210 fax 071 5120802



Drogisterij
Parfumerie Reform

Van Harteveld
Zeemanlaan 22 Leiden
telefoon 071 5123577



De bank

Zeemanlaan 22B Leiden

BAKKERIJ



F.J.W. Raaphorst & Zn

Van 't Hoffstraat 21 Leiden
telefoon 071 5123695



Volop parkeergelegenheid

Van 't Hoffstraat 26 Leiden telefoon 071 5144157



Van 't Hoffstraat 9 Leiden telefoon 071 5126738

't Hofje

GROENTE & FRUIT

Ook voor uw fruitschalen

Van 't Hoffstraat 12 Leiden telefoon 071 5146831



Alles voor
uw huisdier



Eddy
BON

DIERENSHOP

Zeemanlaan 37 2313 Leiden tel. 071 512 87 00

BOOM in de BUURT
DOOR RINNY KOOL

Even bomen over nieuwe rubriek

In de Wijkkrant zult u voortaan een artikel vinden dat gaat over 'n boomsoort die in een van onze wijken staat. Onze 'wijkbiologe' Rinny Kool zal elke keer in elke wijkkrant wat wetenswaardigheden en eigenaardigheden van die boomsoort vertellen. We hebben van Jack Kleinstra van Groenbeheer van de gemeente Leiden een lijst gekregen van monumentale- en waardevolle bomen in de wijken. De echte status van monumentale bomen moet nog door de gemeente worden vastgelegd. Wel worden deze bomen al op ambtelijk niveau behandeld als monument en/of waardevol. Het ligt in de bedoeling in de toekomst een fonds te stichten voor deze bomen waarbij met name particulieren, die zo'n boom bezitten, financieel kunnen worden ondersteund voor het onderhoud.

Wij hopen dat u er veel leesplezier aan zult beleven, en dat u er natuurlijk wat van opsteekt.



DE ITALIAANSE POPULIER

Op de grens tussen de Professoren- en de Burgemeesterswijk, bij de Lorentzbrug staan vier Italiaanse populieren. Het zijn forse bomen die als (brug)wachters de omgeving domineren. Ook deze vier kanjers staan op de gemeentelijke lijst van monumentale bomen.

Evenals veel Leidenaren hebben de Italiaanse populieren een buitenlandse oorsprong. De

Italiaanse populier (*Populus nigra* L. cv. *Italica*)

is een kweekvorm van de Zwarte populier (*Populus nigra*), een Europese soort. De variëteit is uit Italië afkomstig en wel voornamelijk uit Lombardije. Daar zijn deze bomen, evenals cypressen, met hun slanke zuilvorm kenmerkend voor het landschap. Italiaanse populieren worden veel gebruikt in tuinen en parken als windscherm. Dit in tegenstelling tot de oorspronkelijke soort, de Zwarte populier, die men veel minder vaak aanplant.

De bladeren van de Italiaanse populier zijn eirond-ruitvormig met

meestal een breed wigvormige voet en toegespitste top. De jonge takken zijn rond en geelgrijs. De takken zijn rechtopstaand, naar alle kanten gelijkmatig uitgebreid en ze vormen een lange smalle kroon. Vanwege de typische vorm is deze populierensoort naast de knotwilg misschien wel één van de gemakkelijkst te herkennen boomsoort. Populieren en wilgen behoren tot de Wilgenfamilie en zijn dus verwanten. Dit blijkt ook uit de overeenkomst in insecten, die men op beide bomen en struiken kan vinden. Bijvoorbeeld, de Wilgehoutrups, eet het hout van zowel populieren als wilgen. Populieren hebben net als wilgen katjes. Ze zijn tweehuizig; er zijn mannelijke en vrouwelijke bomen en struiken. Wind brengt het stuifmeel van de mannelijke bomen naar de vrouwelijke katjes. Dit gebeurt niet bij de Italiaanse populieren. Dit zijn uitsluitend mannelijke bomen. In april-mei vormen ze meeldraad katjes die snel afvallen. Deze populieren worden vegetatief, dat wil zeggen met behulp van stekken, vermeerderd. Populieren zijn snelle groeiers en kunnen daardoor veel hout leveren. Het hout gebruikt men voor voor lucifers en krantenpapier, en natuurlijk klompen. De Italiaanse populier is echter een slechte houtleverancier. Klompen kan men goed gebruiken voor het plattappen van brandnetels, planten die in de natuur vaak onder populieren groeien evenals verschillende soorten paddestoelen. Vertrap de laatste alstublieft niet.





Geachte lezers,

Hierbij treft u een beknopt overzicht van het nieuwe buurthuisprogramma. Met aanvang van dit nieuwe seizoen zal voor het eerst een gezamenlijk programmaboekje van de drie buurhuizen van stadsdeel zuid worden verspreid. Zo krijgt u een groter en overzichtelijker aanbod van activiteiten in uw eigen stadsdeel.

Met vriendelijke groeten,
Ben Overdevest
(exploitant)

PROGRAMMA BUURTHUIS CORNELIS JOPPENSZ 1997 - 1998

Maandag:

Callanetics 11.45 - 12.45 uur
Tekendes kinderen
nog niet bekend
Engels gevorderden
19.15 - 20.15 (55+)

Engels 10.45 - 11.45 uur

Quilting Bee 9.30 - 11.30 uur

Dinsdag:

Naailes 9.30 - 11.30 uur
Franse conversatieles
11.00 - 12.00 uur

Bridge 13.30 - 17.00 uur

Zangkoor 20.00 - 21.30 uur

Naailes 20.15 - 22.15 uur

Woensdag:

Frans beginners 9.00 - 10.00 uur

Werken met zand

9.30 - 11.30 uur

Kinderclub

13.45 - 15.00 uur

15.30 - 16.45 uur

Muziekles voor kinderen

19.00 - 20.00 uur

Donderdag:

Hatha yoga 10.15 - 11.15 uur

Dansexpressie voor kinderen
18.30 - 19.30 uur

Vrijdag:

Callanetics 8.45 - 9.45 uur

Winterkledingbeurs:

Woensdag 17 september!
(inbreng: dinsdag 16 september
14.00 - 16.00 uur)

Treinenbeurs:

Zaterdag 17 januari 1998!
20.00 - 22.00 uur

Uitslag enquête Stadsdeel Zuid, Professoren- en Burgemeesterwijk en Rijndijkbuurt

In de wijkkrant van mei 1997 is er een enquête van de Politie Hollands Midden en de Welzijnsorganisatie (LWO) opgenomen. Met deze enquête wilde de politie en de LWO twee dingen bereiken n.l.

1. Of er belangstelling is voor een project woningbouwpreventie
2. Zicht te krijgen in de behoeften die er eventueel leven in de wijk om vervolgens daarna samen met bewoners vast te stellen wat er de komende tijd opgepakt zou kunnen/moeten worden.

Op 13 en 14 mei reed er een geluidswagen door uw wijk om de enquêteformulieren op te halen. Daarnaast hebben bewoners ingevulde formulieren opgestuurd of afgegeven bij de politie of het buurthuis. In het totaal zijn 61 formulieren binnengekomen. Bij deze willen wij alle mensen die de enquête hebben ingevuld alsnog bedanken. In verband met de vakantieperiode die daarna aanbrak, hebben wij besloten, pas na deze vakantieperiode de resultaten onder uw aandacht te brengen.

Hieronder worden in het kort de resultaten van de enquête weergegeven. Graag zouden wij deze resultaten met u willen bespreken, en bekijken hoe de knelpunten, die u aangegeven hebt of herkent, op te pakken zijn. Hiervoor willen wij alle bewoners uitnodigen voor een **bewonersbijeenkomst op woensdag, 24 september 1997 om 20.30 uur in buurthuis Cornelis Joppensz, Oppenheimstraat 6a, telefoon 5132462.** Hierbij zullen aanwezig zijn vertegenwoordigers van Politie, Milieu en Beheer en de Leidse Welzijnsorganisatie

De resultaten van de enquête

Algemeen:

Er zijn 61 formulieren ingevuld. Deze bewoners hebben allen de nederlandse nationaliteit en hun leeftijd varieert van 21 tot 80 jaar. 11 bewoners huren een woning en de anderen bezitten een eigen woning

Veiligheid.

Het wonen in de wijk wordt door 52 bewoners als veilig ervaren. Bij de vraag of de straatverlichting voldoende is geeft maar liefs 56 bewoners aan dat dit voldoende is. Dit in tegenstelling tot de brandpoortverlichting. Hierover geven 29 bewoners aan dat deze verlichting onvoldoende is. 20 bewoners zijn bereid om zelf een financiële bijdrage te willen leveren om dit te verbeteren.

Woonomgeving

Overlast:

Iets minder dan de helft van de bewoners vindt dat er geen overlast is.

De andere bewoners geven aan dat zij 1 of meerdere vormen van overlast tegenkomen.

Genoemd wordt m.n. overlast van samenscholing jeugd, geluidsoverlast, zwerfvuil en straatvervuiling. Tevens zien zij graag verandering in de verkeerssituatie (verkeersveiligheid)

Speelgelegenheid

Bijna de helft van de invullers vindt dat er onvoldoende speelgelegenheid is voor kinderen tussen 4 en 16 jaar. Als het gaat om voorzieningen voor jongeren hebben 15 bewoners gereageerd. De reacties zijn verschillend: het creëren van voorzieningen v.b. hangplek, buurthuis, geen voorzieningen, bezorgd overlast.

Voorzieningen

Op de vraag of er voorzieningen voor volwassenen en ouderen gemist worden, hebben 3/4 of meer bewoners niet gereageerd. De overige bewoners geven aan dat zij wel voorzieningen missen. Genoemd wordt rust, pincode-apparaat, jeu de boule-baan, bankjes, postkantoor.

Sociale contacten

90% van de invullers heeft goede contacten met de directe burens en bijna de helft vindt dat er sprake is van buurthulp. Er is geen sprake van vereenzaming vindt meer dan de helft van de bewoners. Een derde heeft hierover geen idee. 8 bewoners zijn op dit moment actief in de wijk. Op de vraag of mensen belangstelling hebben om actief te worden in hun wijk hebben 16 mensen gereageerd. 6 bewoners zouden actief willen worden in een buurtoverleg, 3 bewoners willen zich inzetten voor de woonomgeving en 7 bewoners zouden activiteiten met kinderen willen gaan doen.

Overig

Tot slot konden de invullers aangeven wat zij het liefst veranderd zouden zien. Hierop hebben 42 mensen gereageerd. Met name verkeer en speelgelegenheid werd door meerdere mensen aangegeven. Ook genoemd worden: fietsen van de stoep af, meer gezelligheid, grasveld behouden, bebouwing slopen, woonerf, vuilcontainers verplaatsen, meer prullenbakken, behoud van bomen, rust, meer betrokkenheid.

Meer dan de helft draagt oplossingen aan voor veranderingen, zoals meer controle via de gemeente, parkeerbeleid, maken van een speelveld, meer politietoptreden. 17 bewoners geven aan hierbij zelf wel een rol te willen spelen.

Voor meer informatie over deze enquête of de bewonersbijeenkomst kunt u bellen naar buurthuis Cornelis Joppensz en vragen naar Betty Overbeek, buurtwerker Leidse Welzijnsorganisatie.

SPEELPLAATS

Hallo,

alle kinderen van de

Rijndijkbuurt en de Profes-
soren- en Burgemeesterswijk. We

hebben deze keer, in verband met de tijd, kinde-
ren van de St Joseph school voor de vakantie gevraagd

om een stukje over de vakantie te schrijven. Op jullie pagina

kan je hun vakantieverhaaltjes lezen. Alle inzenders bedankt

voor jullie brieven. Allemaal veel lees plezier.

Wil je ook in de Wijkkrant staan,

stuur of

breng dan

voor 22

november je

tekening,

stukje tekst,

of een foto

naar Jos Ver-

steegen,

Zoeterwoudse-

singel 39, 2313

EJ Leiden.

Doeei.

Wij gaan dit jaar naar een
paar land, naar ja land? Drie eilanden
Aruba, Bonaire, Curaçao. We hadden
elk jaar regen op vakantie, dus
wilden we naar een warm land.
Wij mogen gratis naar een sea-
centre naast het hotel. Reizen
doen we per vliegtuig. Dit is
de tweede keer dat ik ga vliegen.
Ook ga ik nog op kamp, een 2e!
kamp. Dan ga ik voor mijn 2e of 3e
diploma. Ik heb ik al twee (OIP-
der en ik) gaan samen naar
dat kamp.

stunts
hoi

ik

Bernd Gewits

Mijn vakantie

Ik ga op vakantie naar Friesland
(zeilen). Dat is dat allemaal wel
leuk, maar ik ben nogal snel
reuziek. Dus gaan we niet op het
Ysselmeer zeilen. Ik ga het
best naar Hindeloopen en
Stivooren maar dat ligt allemaal
aan het Ysselmeer, maar goed. Dat
ik nog moet ga doen. Het is
een weekend naar de Loosdrechtse
plassen en de Nieuwkoopse plassen
En de laatste week van de vakantie
ga ik in de landarts praktijk
van mijn vader helpen.

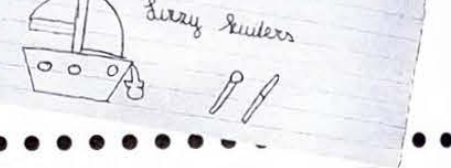

de camping

De vakantie met mijn vriendin.
We gaan naar Friesland, naar
een camping. Daar blijven we
1 weekend en gaan hele leuke
dingen doen. (Ik ga zelf een
boten (zal nog lekker worden!)
We gaan mee de vierenover naar
Friesland. We hebben er onwijs zin in.
En veel plezier met jullie eigen
vakantie. Cindy
DAG Gessie Schipper
groep: 8

Zomervakantie

Ik ben blij,
want ik heb vakantie,
dan heb je lekker vrij.

Stichtend kon ik lekker uitslapen
leuk, lekker en relax.
Den word je wakker nog een paar gaper
zwaai sta je piep piep.
je vakantie is over.

Selma Vos

Vakantie

Zomervakantie

In de vakantie ga ik naar
Hollandoren. Daar hebben wij een
3 waten heen. Na die 3 weken ga
ik bij mijn zus in Groningen 2
weken logeren. Verder weet ik nog
niet wat ik ga doen.

doog
pascalle.

Vakantie!

LEDEN GRATIS ADVERTEREN

De Wijkkrant biedt de leden als extra service gratis advertentie-
ruimte aan. Als u dus bijvoorbeeld op zoek bent naar een ge-
bruikte kinderstoel of zelf van een overbodige salontafel af wil,
dan kunt u daarmee in de Wijkkrant terecht. Neem contact op
met Jos Versteegen, Zoeterwoudsesingel 39.

Te huur plusminus 50 meter feestverlichting. Te bevr-
gen bij Hein Teeuwen, telefoon 5149967.

Omé Michiel en Tante Merle,
Welkom in de mooiste buurt van Leiden. Veel succes en
hopelijk mogen wij snel komen logeren.
Jimmy en David Schade

GOED en REGELMATIG je HUISWERK maken maakt je leven op school en thuis een stuk prettiger!

Kom op het **HUISWERKCENTRUM** werken.
Leren plannen en concentreren.
Leer hoe prettig het is als je huiswerk iedere dag af is.

Inlichtingen: **071 - 5140038** (18-19 uur)
Het huiswerkcentrum is in de Professorennwijk gevestigd.



Zaterdag 30 augustus 1997 10.30 - 13.00 uur

**OPEN HUIS met kopje koffie en
informatie over cursusprogramma.**

's-middags open lessen (f5,-)

- 13.30 - 14.30 Proefles yoga
- 14.45 - 15.45 Proefles yoga en meditatie
- 16.00 - 17.00 Proefles Elementaire ontspanning

- Yoga
- Yoga en meditatie
- Meditatie en bewustwording
- Het Medicijnwiel,
- levenspad en innerlijke kracht
- Elementaire ontspanning
- Tai Chi en Chi kung
- Omgaan met stress
- Zin in zingen en dansen

folder, opgave en inlichtingen:
Jédidjah en Han Duindam

Cobetstraat 79, 2313 KB Leiden. tel: 513 25 76

WIJKWIJZER

- Bewonerscommissie Rijndijk/Meerburg (Ons Doel)
mevr. C. Monfil
Kanaalstraat 1 2313 NN Leiden tel. 5120859
- Bewonerscommissie Temminckstraat e.o.
Dhr. J. van Ginkel
Suringarstraat 20 2313 RV Leiden tel. 5141704
- Woningbouwvereniging Ons Doel
Schuttersveld 65 2316 ZZ Leiden tel. 5222025
- Stichting Ouderenwerk Zuid Oost
Oppenheimstraat 6 2313 JE Leiden tel. 5121512
Professorenpad 1 2313 TA Leiden
tel. 5128183 (maandag en woensdag 9.00 - 10.00 uur)
- Dienst Milieu en Beheer van Gemeente Leiden
Sector Wijkbeheer, wijk 3
De Bult, Roomburgerweg 26 2314 XN Leiden tel. 5167615
- Politiebureau Zuid
Vrijheidslaan 151 2312 JT Leiden tel. 5258822 / 5258823
- Buurthuis Cornelis Joppensz
Oppenheimstraat 6a 2313 JE Leiden tel. 5132462
- Openbare Basisschool Lorentz
Van Vollenhovenkade 19 2313 GG Leiden tel. 5141777
- P.C. Basisschool Roomburg
Van Vollenhovenkade 15 2313 GG Leiden tel. 5130958
- R.K. Basisschool Sint Joseph
Oppenheimstraat 8 2313 JE Leiden tel. 5132263
- Stichting Thuiszorg
Burggravenlaan 250
Wijkverpleging: 5132754 (ma t/m vr 8.00-8.15, 13.00-13.30)
Ouder- en kindzorg: 5146254 (di, wo, vr 12.30-13.00)
Gezinsverzorging: 5161365 (ma t/m vr 9.00-10.00, 13.00-
14.00)
- Naschoolse Opvang De Basisbende
Oppenheimstraat 2 tel. 5124369
- Kinderdagverblijf Peuterpalet
Zoeterwoudsesingel 98/99 tel. 5124839
- Peuterspeelzaal de Glijbaan
Burggravenlaan 17a tel. 5121331
- Peuterspeelzaal Olleke Bolleke
Oppenheimstraat 2 tel. 5131061
- Maatschappelijk werk sector Zuid
Bevrijdingsplein 60 2321 BX Leiden tel. 5310228 (wo 9 -10 u.)
- Verzorgingshuis Lorentzhof
Lorentzhof 1 2313 GA Leiden tel. 5149545
- Vereniging Professorenn- en Burgemeesterswijk
voorzitter: Gilles Landheer, V.d.Waalstr. 57, tel. 5127697
secretaris: Ronald Stokkel, De Sitterlaan 43, tel. 5146665
penningmeester: Hein Teeuwen
p/a Teeuwen Assurantien, De Sitterlaan 89, tel. 514 99 67
lid: Steven Blok, Stieltjesstraat 14, tel. 514 30 19

AANMELDINGSKAART

Hierbij meld ik mij aan als lid van de Vereniging Professoren- en Burgemeesterswijk. De jaarlijkse contributie bedraagt f15,00 en kan worden overgemaakt op rekeningnummer 55.67.659 van de Postbank **onder vermelding van Vereniging Professoren- en Burgemeesterswijk**. Deze kaart zenden aan de secretaris, R. Stokkel, De Sitterlaan 43, 2313 TK

NAAM: M/V

ADRES:

POSTCODE:

TELEFOONNR:

BANK-/ GIROREKENINGNR.:

HANDTEKENING:

De volgende Wijkkrant verschijnt eind augustus.
De inzendtermijn van kopy en advertenties sluit op
22 NOVEMBER a.s. !!!

Het adres is: Werkgroep Communicatie, Jos Versteegen,
Zoeterwoudsesingel 39, 2313 EJ Leiden, tel. 513 03 88.

WIJKAGENDA

Datum	Activiteit	Meer informatie op pag.
30 augustus	Openhuis in Jethro	19
24 september	Bewonersbijeenkomst in het buurthuis	17
15 oktober	Opening Bibliotheekfiliaal in de wijk	9
25/26 oktober	Weekeinden met activiteiten in het	3
1/2 november	kader van Chambres d'amis	
22 november	Deadline van de wijkkrant nr. 9	20

Elke maand. Klaverjassen in de Vredeskerk van 14.00 - 17.00 uur 3

Elke dinsdag Kinderbibliotheekbus in de Cobetstraat tussen 15.30 en 17.00 uur

Elke woensd. Volksdansen voor ouderen in de Vredeskerk van 10.00 - 11.00 uur. Sociëteit voor 60-plussers in de Vredeskerk vanaf 14.00 uur

Elke zondag Thee-middag in Zorgcentrum Lorentzhof van 14.30 - 16.00 uur

Elke eerste maandag en dinsdag van de maand staat er een container bij het Luba-pand op de Zeemanlaan alwaar men het oud papier kan afgeven voor een goed doel.

COLOFON

De wijkkrant is een uitgave van de Vereniging Professoren- en Burgemeesterswijk te Leiden.

Redactie: Frank Buurman(eindredactie), Thomas van Duin Gilles Landheer, Ronald Stokkel, Anna van der Most - van der Scheer, Steven Blok, Rinny Kooi.

Fotografie: Jos Versteegen

Vormgeving: Grafisch Buro Versteegen Vormgeving

Druk: Mostert & Van OnderenI, Leiden

Adres voor het inleveren van kopy en advertenties:
Zoeterwoudsesingel 39, 2313 EJ Leiden.

Verenigingssecretariaat: De Sitterlaan 43, 2313 TK Leiden
Postbankno. 55.67.659

Ingeschreven in het register van de Kamer van Koophandel en Fabrieken voor Rijnland onder no. 40448253



Janson
Cobetstraat 60
Tel. 5122486

Voor een exclusief
kadootje en goede
kwaliteitswijn.



*Tevens 1000 en 1
kado-artikelen in
feestelijke geschenk-
verpakking*

**Ruime parkeergelegenheid
Dicht bij huis**



**BLOEMENKIOSK
LAMMENSCHANS**

Tegenover station Lammenschans
TEL 071 514 18 12
LEIDEN

Elke dag grote sortering
bloemen en planten

**GEOPEND: DINSDAG T/M ZATERDAG
VAN 8.00 TOT 18.00 UUR**

TEEUWEN ASSURANTIE BV

ZIJN POSTZEGELS

JE LEVEN?

WIJ VERZEKEREN

BEIDE!

**DE SITTERLAAN 89
LEIDEN
TEL. 071-5149967**