

# WIJKKRANT

Vereniging Professoren- en Burgemeesterswijk

## Veel verzet tegen brug en Kanaalflat

De bewoners van de Professoren- en Burgemeesterwijk hebben de afgelopen tijd duidelijk hun stem laten horen tegen ongewenste ontwikkelingen in de wijk. Dat gebeurde tijdens het bezoek van het college van burgemeester en wethouders aan onze wijk op 28 november, en bijvoorbeeld op de informatie-avond over het nieuwe bestemmingsplan op 4 oktober. De meeste bezwaren, zo blijkt uit de inspraakreactie op het bestemmingsplan, zijn gericht tegen de brug voor bussen en langzaam verkeer die de nieuwe wijk Roomburg moet gaan ontsluiten. Die brug zou moeten worden aangelegd over het Rijn- en Schiekanaal ter hoogte van het Van Vollenhovenplein. Bovendien ontstaat dan een busroute over de Meijerskade. Wethouder Tj. van Rij van ruimtelijke orde-

ning liet tijdens het bezoek van het college overigens doorschemeren dat de kans dat de brug wordt aangelegd minder dan 60 procent bedraagt. De financiering van de brug, die ongeveer tien miljoen gulden kost, blijkt een groot probleem te zijn. Dat betekent overigens niet dat de bouw van de nieuwe wijk niet doorgaat. De eerste paal voor Roomburg gaat deze eeuw waarschijnlijk nog de grond in. De gemeente zal, als het enigszins mogelijk is, de brug wel bouwen. Alternatieven, zoals het gebruik van de bestaande bruggen over het kanaal, zijn niet aantrekkelijk omdat de bus dan een te grote omweg moet maken. Veel verzet bestaat er verder tegen de

*Vervolg zie pag. 3*

*De lokatie waar de brug tegenover het Van Vollenhovenplein geprojecteerd is.*

### INHOUD

- 2 Speeltuinenvereniging
- 3 LWO 'vergeet' onze wijk
- 5 vergadering van de Projectgroep
- 6 Politie Wijkbureau Zuid
- 9 Kinderen spelen mee
- 10 Buurtherinneringen
- 13 Ada van Mil
- 15 Fietstocht van B&W
- 16 PROGRAMMA
- BUURTHUIS
- CORNELIS JOPPENSZ
- 18 Kinderpagina:
- SPEELPLAATS
- 19 WijkWijzer
- 20 WijkAgenda
- Colofon

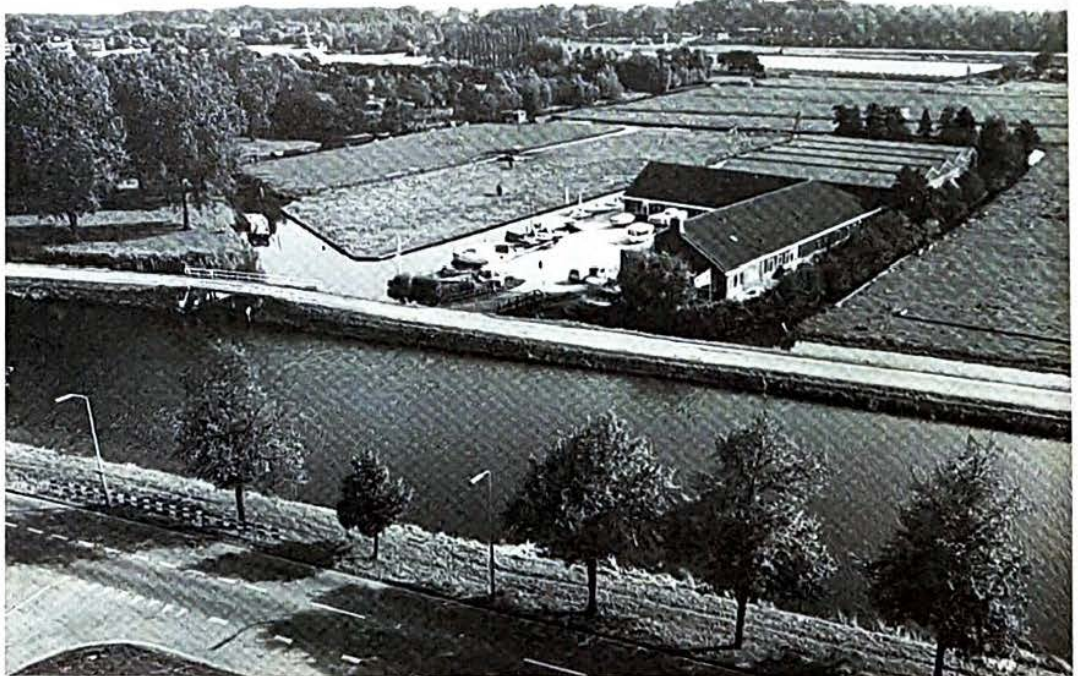



## Dorps?

*Wij houden ons bezig met dorpspolitiek, wordt ons wel eens verweten. U hebt gelijk. Ik zal dat niet ontkennen. Maar zo negatief als het - misschien? - bedoeld wordt, vatten wij het niet op. Waarom niet? Nou heel eenvoudig. Wij - en hopelijk velen van u ook - vinden het niet erg als je midden in de Randstad en levend in het mooie Leiden toch een beetje een dorpsgevoel krijgt.*

*Eerlijk gezegd vinden wij het juist een aardig trekje van de Professorensoren- en Burgemeesterswijk dat je een winkel op de hoek hebt waar je wordt herkend. Waar mensen boos worden als er bomen worden gekapt of bewoners te hoop lopen als er een brug wordt gepland waar niemand om vraagt.*

*Dus dorpspolitiek of niet, het maakt ons niets uit. Waar het om gaat is, dat de bewoners van de wijk zich druk maken om hun directe omgeving. Wij zijn er van overtuigd dat dat welbestede tijd is. En als wij het niet doen, wie doet het dan?*

*Overigens wens ik u een mooie december met prettige feestdagen en alvast een goed begin van het nieuwe jaar.*

*Gilles Landheer, voorzitter*

## Speeltuinenvereniging heeft snel veel nieuwe leden nodig

Het loopt nog geen storm met de aanmeldingen voor het lidmaatschap van de nieuwe speeltuinvereniging Burgemeesterswijk, Professorensoren en Rijndijkbuurt. „We zitten met het probleem dat de mensen eerst iets willen zien voordat ze lid worden”, aldus initiatiefneemster Thea Jasper.

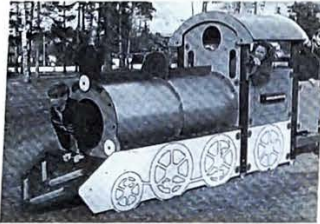

„En we hebben dus nog niets. Alleen een plan. Het is weer de oude kwestie van de kip en het ei. Zonder speeltuin geen leden, zonder leden geen speeltuin. De mensen zouden er wat meer vertrouwen in moeten hebben. Als iedereen denkt dat de speeltuin er toch nooit komt komt hij er inderdaad niet. Maar daar gaan wij niet van uit.” Voor de vereniging is de lauwe reactie van de buurtbewoners op de oproep in de vorige Wijkkrant heel vervelend. „Het lidmaatschap kost maar een rijksdaalder per jaar. Daar kan niemand zich een buil aan vallen. Wij krijgen echter voor elke aanmelding subsidie van de gemeente. De subsidie be-



Drie voorbeelden van mogelijke speeltoestellen in de nieuwe speeltuin.

draagt tien gulden per kind, dus een gezin dat zich aanmeldt levert al gauw 20 tot 30 gulden subsidie op. Maar de mensen moeten zich wel voor 1 januari aanmelden. We hebben toch zeker een paar honderd leden nodig. Ook om aan de gemeente te kunnen laten zien dat er echt behoefte bestaat aan de speeltuin. Die behoefte hebben we overigens met een onderzoek wel aangetoond”, stelt Jasper. Inmiddels heeft de vereniging 89 leden met 165 kinderen. De vereniging gaat nu weer wervingsformulieren in de bussen stoppen om de gang er in te houden. De speeltuin gaat waarschijnlijk een half miljoen gulden kosten. „Een heel bedrag, dat we niet in zijn geheel van de gemeente zullen krijgen. We zullen dus fondsen moeten werven. Het overleg met de gemeente gaat de goede kant op. Het wordt waarschijn-



lijk toch een half open speeltuin. Een gesloten speeltuin werkt wellicht alleen maar vandalisme in de hand. We willen juist de oudere jeugd betrekken bij de speeltuin, dat ze er een beetje op gaan letten. Er wordt al gedacht aan een jongerenontmoetingsplaats bij de speeltuin. En verder komt er misschien een rolschaatsbaan rond de speeltuin. Rolschaatsen op skeelers is heel populair, en niet alleen bij de jeugd. De investering is beperkt; je hoeft alleen maar een asfaltbaantje aan te leggen”, zegt Thea Jasper. Wie lid wil worden van de speeltuinvereniging kan contact opnemen met Thea Jasper, De Sitterlaan 77, of met H. de Haan, Van der Waalsstraat 25 of Van der Sluis, Van 't Hoffstraat 44. ☺

vervolg pag. 1

bouw van een flat op de hoek van de Kanaalweg en de Melchior Treublaan, ter hoogte van de spoorbrug. Het plan voor de Kanaalwegflat stamt uit 1987. De plaats werd toen aangewezen in het kader van de nota 'Bouwen in Leidse wijken'. Het plan bestaat nog

steeds; het is tot ongenoegen van de wijkvereniging opgenomen in het bestemmingsplan. Maar het is onwaarschijnlijk dat de flat er ooit zal komen. De plaats is ongelukkig en bovendien moeten er enkele fraaie bomen voor gekapt worden. De bebouwing van het terrein aan de



Voorzitter Gilles Landheer aan het woord tijdens de vergadering over het bestemmingsplan van 4 oktober j.l.

## LWO 'vergeet' onze wijk

De Leidse Welzijnsorganisatie zal de komende tijd nauwelijks aandacht besteden aan de Professorensoren- en Burgemeesterswijk. Dat blijkt uit het Plan van Aanpak voor 1996. Het probleem is dat onze wijk momenteel niet over een buurtwerker beschikt en dat de LWO niet in staat is gebleken voor een vervanger te zorgen. Daardoor konden de wijkbelangen ook niet onder de aandacht worden gebracht. Het bestuur van de wijkvereniging heeft schriftelijk geprotesteerd tegen deze gang van zaken. In de brief stelt het bestuur dat in onze wijk veel jongeren, maar ook veel ouderen leven, die aandacht verdienen. Voor de jongeren is meer speelruimte noodzakelijk. Iets waar een enorm gebrek aan bestaat in de wijk. En ook de oudere jeugd moet meer mogelijkheden krijgen.

De vereniging wil verder betrokken worden bij het onderzoek naar isolément bij ouderen. Verder moet het aanbod van voorzieningen voor ouderen en de vraag in kaart worden gebracht. Voorts is er dan nog een wijkveiligheidsplan, waar de vereniging haar aandeel in wil leveren. Het bestuur heeft al enkele concrete projecten in gedachten: verlichting van achterpaden en brandpoorten, veiligheidsmaatregelen in het gebied rond het buurthuis aan de Oppenheimstraat en een onderzoek naar de mogelijkheden om de onveiligheid van de verkeersbarrière De Sitter- en Burggravenlaan te verkleinen. Tenslotte dringt het bestuur aan op tijdelijke vervanging van de huidige buurtwerkster, die helaas door ziekte geruime tijd uitgeschakeld is.

Oppenheimstraat en eventuele woningbouw op de plaats van de gymzaal aan de Du Rieustraat blijkt ook veel bezwaarmakers hoog te zitten. De 51 bezwaren tegen het bestemmingsplan zijn gebundeld en zijn als inspraakreactie aan de gemeenteraadsleden gestuurd. Het is een behoorlijk dik boekwerk geworden. Het zal de gemeente onderhand duidelijk zijn dat de wijkbewoners hun buik vol hebben van alle bouwplannen, of het nou om huizen of bruggen gaat. De bestuurders kunnen op flink wat tegenwind rekenen als ze hun onzalige ideeën toch willen doorzetten. ☺

## Procedure bestemmingsplan

Voorontwerp

- ✓ - Inspraak zes weken (tot en met 29 oktober 1995)
- Commentaar van College van Burgemeester en Wethouders

Ontwerp

- Zienswijze indienen bij Gemeenteraad vier weken
- Raadscommissie - mondeling toelichten
- Gemeenteraad - vaststellen

Vastgesteld bestemmingsplan

- Bedenkingen indienen bij Gedeputeerde Staten vier weken
- Gedeputeerde Staten - hoorzitting
- Gedeputeerde Staten - goedkeuren
- Goedgekeurd bestemmingsplan (treed in werking tenzij verzoek om schorsing)
- Beroep bij Raad van State zes weken
- Afdeling Bestuursrechtspraak Raad van State - hoorzitting
- Afdeling Bestuursrechtspraak Raad van State - uitspraak

We wachten nu op het commentaar van het College van B & W over het voorontwerp.

## Afscheid van Maria van den Muijsenbergh

Na dokter W. de Bruijne verloor de Professoren- en Burgemeesterswijk in oktober in korte tijd haar tweede huisarts: Maria van den Muijsenbergh. Na tien jaar praktijk te heb-

ben gehouden aan de Sitterlaan 18, samen met huisarts Keja Fogelberg, verhuisde Van den Muijsenbergh naar Nijmegen. Zij gaat met haar man, die een benoeming tot hoogleraar in het strafrecht aan de universiteit heeft gekregen, naar deze historische stad. Niet duidelijk is of Maria van den Muijsenbergh in Nijmegen ook weer huisarts zal worden. Van den Muijsenbergh was populair. Dat bleek op de afscheidsmarkt in de Vredeskerk op 7 oktober, waar urenlang een

hele lange rij patiënten stond (tot buiten de kerk) om afscheid te nemen. De huisarts werd geprezen vanwege haar betrokkenheid en aandacht voor de zieke mens. Ze nam voor iedereen de tijd. Maria stelde zich zelf altijd zeer bescheiden op. In haar afscheidwoord relativeerde ze haar bijdrage aan de gezondheidszorg; de meeste ziektes gaan toch vanzelf over, aldus de huisarts. Maar de neemt niet weg dat ze veel wijkbewoners tot grote steun is geweest. Maria werd overladen met cadeaus en werd ook toegedicht en toegezongen. Zelf had ze ook een cadeau bedacht voor haar patiënten: zachte kussens voor in de wachtkamer. „Dan denken jullie misschien nog eens aan me als je in de wachtkamer zit“, aldus Van den Muijsenbergh. Maria is inmiddels opgevolgd door huisarts Roelien Prij, die de praktijk samen met Keja Fogelberg voortzet.



Met een versierde hoofdtooi ontving Maria al haar gasten.

### AANBIEDING

## ZONNESTUDIO BRUINTJE BEER



Bij aanschaf van een 10 rittenkaart voor de zonnebank

- Gratis parkeergelegenheid
- Gezellige bar
- Combikaarten mogelijk
- California Tan zonne cosmetica
- Vrijblijvend professioneel advies
- Verkoop lampen/scherpe prijzen

Deze periode (Nov./Dec) de gezichtsbruiner  
f10,- i.p.v. f12,50 per keer

### 10 RITTENKAARTEN

**SNELBRUINER**  
28 reflectielampen +  
2 gezichtsbruiners  
**f125,-**  
11de keer gratis

**SUPERSNEL-  
BRUINER**  
35 reflectielampen +  
4 gezichtsbruiners  
**f175,-**  
11de keer gratis

**COMBI-KAART**  
5x Snelbruiner  
5x Supersnelbruiner  
**f150,-**  
11de keer gratis



**BON**

Tegen inlevering van deze  
bon 15% korting op  
alle zonne-  
cosmetica

v.d. Waalsstraat 19, 2313 VB Leiden. tel: 071-5134456 (Professorenwijk)  
Openingstijden: Ma t/m vrij. 10.00 - 22.00 Zaterdag en zon. 11.00 - 16.00

## Gemeente moet oplossing zoeken

Zo'n drie jaar geleden is door het college van burgemeester en wethouders de Projectgroep Professoren- en Burgemeesterswijk ingesteld. Naast ambtenaren van diverse diensten is ook de vereniging vertegenwoordigd in de projectgroep. Ondanks de verschillen van inzicht die er zijn tussen de gemeente en de vereniging, hechten wij grote waarde aan het voortzetten van het overleg met de betrokken ambtenaren.

Op 29 november, een dag na het college-bezoek, kwam de projectgroep bijeen in het buurthuis Cornelis Joppensz. Op deze avond zijn de ruim 50 bezwaarschriften die zijn ingediend tegen het voorontwerp bestemmingsplan besproken. Naar aanleiding van deze bespreking is afgesproken dat de gemeente een gesprek arrangeert met de architect van het ontwerp van een fietsenstalling op het Kamerlingh Onnesplein en de vereniging. In het verlengde hiervan is tevens afgesproken dat, nu de Nederlandse Spoorwegen afzien van spoorverdubbeling, de gemeente zal trachten om capaciteit vrij te maken bij de afdeling Stedebouw om in samenspraak met de vereniging een meer integrale visie te ontwikkelen voor de toekomst van het Kamerlingh



Onnesplein en het station Lammenschans.

### Gymzaal Du Rieustraat

Met betrekking tot de lokatie van de gymzaal aan de Du Rieustraat zal de gemeente een voorstel doen voor een stedebovukundige invulling met enkele woningen in plaats van de maximaal zeven woningen die nu nog in het voorontwerp worden genoemd.

Tot slot is er gesproken over de scholenlokatie aan de Oppenheimstraat en de Van Vollenhovekade. De wens om de mogelijkheid voor uitbreiding van scholen en, wat concre-

ter, voor nieuwbouw van Peuterpalet, in het bestemmingsplan op te nemen, lijkt gezien de verjoging van de wijk een heel logische. De vereniging meent echter dat inbreiding niet altijd een oplossing is. De buitenspeelruimte voor de huidige scholen is immers al aan de krappe kant. Op voorstel van de vereniging is dan ook afgesproken dat de gemeente nogmaals pogingen onderneemt om de Streekschool in de Asserstraat een lokatie elders te bieden. Op die wijze komt voldoende capaciteit van schoolgebouwen vrij voor de basisscholen en het Peuterpalet.

## Een peuterspeelgroep minder in de wijk!

Het vraagteken achter deze kop (verschillen in deze krant vóór de zomervakantie) is een uitroep teken geworden.... Peuterspeelgroep Speenkruid heeft de Burgemeester- en Professorenwijk (tijdelijk) moeten verlaten wegens gebrek aan geschikte ruimte. Alles wordt echter op alles gezet om met de peuterspeelgroep weer terug in de wijk te kunnen komen. Ook deze (herhaalde) oproep valt onder de inspanningen die ouders en leidsters zich getroosten om een oplossing voor het huisvestingsprobleem te vinden. Wellicht is er onder de lezers van deze wijkkrant toch nog iemand met een "gouden tip". Of heeft iemand zelfs

een parterre, huiskamer, sousterrain, tuinhuis of zaaltje te huur.... Peuterspeelgroep Speenkruid is nog steeds (al 3 jaar, intussen) op zoek naar ruimte! De tussentijd wordt momenteel overbrugd in een pand net achter de Zijlsingel gelegen; goed bereikbaar en met veel parkeergelegenheid, maar wel: net buiten de Professoren- en Burgemeesterswijk. Het is er huiselijk gezellig gemaakt met warme kleuren, vloerkleden, bloemen en planten en allerlei "herfstschaten". Soms ruikt het naar zelfgemaakte appelmoes of verse broodjes. De peuters hebben het dan ook als vanouds naar hun zin: ze spe-

len en zingen naar hartelust! Dit alles zal nog slechts tot 1 jan.'96 zo mogen blijven, want i.v.m. onherroepelijke bestemmingsplannen moet de peuterspeelgroep ook deze behuizing dan weer verlaten. Zal "Speenkruid" terugkeren naar de wijk waar de speelgroep 20 (!) jaar geleden als huiskamergroep begon?? Ieder die een goede tip heeft wordt dringend verzocht contact op te nemen met telno. 071-5216005 of 071-5170325 of 071-5134533. Ook ruimte die niet per 1 januari, maar enige tijd later beschikbaar komt, komt in aanmerking. Bij voorbaat veel dank voor uw medewerking.

## Politie Wijkbureau Zuid wil goede contacten opbouwen „Wij zijn echte doeners“

De patrouillerende wijkagent van vroeger komt nooit meer terug, maar de politie wil niettemin proberen een goede band op te bouwen met de buurtbewoners. De drie contactmedewerkers van Wijkbureau Zuid, M. Cuvelier, S. van Geest en D. Schottert doen er alles aan om de drempel van het bureau zo laag mogelijk te maken. „Door veel samen te werken met de mensen uit de buurt kun je problemen vaak veel makkelijker oplossen“, is hun oordeel.

Wijkbureau Zuid van de politie Hollands Midden, district Leiden/Voorschoten, is te vinden aan de Vrijheidslaan 151. In het voormalige NEM-gebouw hebben 25 politiefunctarissen een plaats gekregen. Dat is overigens maar tijdelijk, want het is de bedoeling dat er op den duur een nieuw wijkbureau wordt gebouwd. „In principe gaan we hier in de zomer van 1996 weg. Waarschijnlijk worden hier woningen gebouwd“, vertelt brigadier Van Geest. In de loop van 1996 zal er ook worden gesurveilleerd vanuit het wijkbureau. Nu gebeurt dat nog centraal vanuit het hoofdbureau aan de Langegracht. De decentralisatie van de politie krijgt daarmee steeds meer zijn beslag, nadat in 1992 al was besloten een netwerk van wijkagenten op te zetten. Het wijkbureau Zuid heeft beperkte openingstijden: maandag tot en met vrijdag van 9.00 tot 17.00 uur, dondagavond van 19.00 tot 21.00 uur. „Omdat we niet 24 uur per etmaal geopend zijn denken veel mensen dat ze zich niet voor alle voorkomende zaken tot dit bureau kunnen wenden. Dat is echter een misvatting. Het wijkbureau behandelt allerhande zaken, zoals inbraken, aanrijdingen en buurruzies en verder geven we adviezen“, vertelt brigadier Cuvelier.

### Bedrijfsmatig

De politie moet tegenwoordig bedrijfsmatig werken. De mankracht en de middelen zijn beperkt. „Daarom gaan we niet doelloos rond- fietsen, we moeten onze tijd zo zinvol mo-

gelijk indelen. Het probleem is wel dat van de honderd meldingen er eigenlijk maar veertig politiewerk zijn. De rest moet door andere organisaties opgelost worden. Als politie ben je vaak echter het eerste aanspreekpunt als mensen problemen hebben“, zegt Cuvelier. Het wijkbureau probeert niettemin overal een mouw aan te passen. „Wij zijn echte doeners, we willen gelijk actie ondernemen. Soms kun je door te bemiddelen veel ellende voorkomen. Neem bijvoorbeeld het geval van een man en een vrouw die gescheiden zijn en ruzie lopen te maken over de verdeling van de boedel. Op een gegeven moment heb ik de politiebus gepakt en meegeholpen de spullen

te scheiden. Dan heb je een oplossing. Het is je werk niet, maar het voorkomt wel dat je steeds weer in actie moet komen omdat de man bijvoorbeeld bij de vrouw de ruiten in-goit“, vertelt Van Geest.

De Professoren- en Burgemeesterswijk is voor de politie van Zuid een van de rustiger wijken. „Je krijgt niet zo gauw last van hartkloppingen als je hier je werk moet doen. Er wordt niet extreem veel ingebroken, het verkeer levert geen grote problemen op“, zegt Cuvelier. Soms wordt de buurt echter opgeschrikt door een reeks voorvallen. „Neem bijvoorbeeld de brandjes die werden gesticht in de brandgangen achter de Hugo de Vriesstraat. Dat leverde veel onrust op in de buurt. Wij hebben een tijdje staan posten in de weekeinden om de dader te kunnen pakken. Diverse collega's waren bereid daar een stukje vrije tijd en nachtrust voor op te offeren. Op zo'n moment is het ook prettig om medewerking te krijgen uit de buurt, dat de mensen opletten en eventueel een beschrijving van de dader kunnen geven“, aldus Van Geest.

Een ander, meer algemeen probleem is dat van jongeren die bepaalde plaatsen opzoeken om daar wat rond te hangen. Buurtbewoners ergeren zich aan hun gedrag, zoals onlangs nog aan de Oppenheimstraat. „Mensen vergeten nog wel eens dat het vaak toch om de kinderen uit hun eigen buurt gaat. In de wijk zijn onvoldoende mogelijkheden voor jongeren. Vroeger had je genoeg aan een wipkip voor de kinderen, maar die kinderen worden ouder en dan moet je toch proberen om ze een eigen plaats te bieden. Wij denken dan bijvoorbeeld aan een hangplek in de buurt van een clubhuis. Zo blijft er toch enig toezicht bestaan en blijf je ook via het wijkzinswerk in contact met de jongeren“, stelt Cuvelier.

### Wijkbeheer

De wijkpolitie zal ook nauw gaan samenwerken met het gemeentelijk wijkbeheer. „Als je constateert dat er ergens veel op een grasveld wordt geparkeerd kun je bekeuringen gaan uitdelen, maar misschien kan je beter voor meer parkeerplaatsen zorgen. Daar heb je dan wijkbeheer voor nodig“, zegt Van Geest. Voorop staat dat de bewoners het gevoel krijgen dat ze in een veilige omgeving leven, waar de politie alert is. „Niet alles is te voorkomen, ondanks het feit dat we veel aan preventie doen, en daarom hopen we dat de mensen zelf ook een beetje alert zijn, een actieve rol gaan spelen. De bewoners zijn altijd welkom op het wijkbureau, als ze met een probleem zitten. Politie mensen zijn ook gewoon mensen, net zoals de buurvrouw, de bakker op de hoek of de verzekeringsagent“, stelt Cuvelier. Wijkbureau Zuid is telefonisch bereikbaar via de nummers 5258822 of 5258823. ●



## Nozeman scoort met Danny Blind

Niemand minder dan Ajax-aanvoerder Danny Blind bezocht op vrijdag 6 oktober slagerij Nozeman aan de Van 't Hoffstraat om daar voor het goede doel spare-ribs te verkopen. Blind, die onlangs voetbalgeschiedenis schreef met zijn beslissende doelpunt in Tokio in de wedstrijd om de wereldcup scoorde bij Ed Nozeman 1000 gulden voor Swetterhage in Zoeterwoude. De aanleiding tot het bezoek aan onze wijk was het feit dat Nozeman de eerste prijs won bij een landelijke spare-ribwedstrijd.



## 'Kinderen spelen mee'

Geachte bewoners en hallo jongens en meisjes van de Professoren- en Burgemeesterwijk,

Graag wil ik jullie het één en ander vertellen over het project 'Kinderen spelen mee' dat de komende maanden door de gemeente Leiden en de Leidse Welzijnsorganisatie (LWO) in stadsdeel Zuid wordt uitgevoerd. Hierbij krijgen zij medewerking van het Instituut voor Publiek en Politiek (IPP) uit Amsterdam. In dit project staan kinderpaticipatie en kinderspraak in het spelruimtebeleid centraal. Het is gericht op kinderen in de basisschool-leeftijd, 6 tot en met 12 jaar. Er zullen in totaal vier groepen van zo'n 6 tot 8 kinderen, woonachtig in stadsdeel Zuid, aan het project gaan deelnemen. Het doel van het project is dat kinderen samen gaan werken aan de totstandkoming van een speelplek of speelvoorziening of de verbetering van een oude speelplek in de eigen woon- én spelomgeving. Om dit te realiseren gaat er van alles gebeuren. Allereerst zijn we benieuwd naar de wensen en ideeën van de kinderen. Deze worden per groep verzameld, dan worden er keu-

zes gemaakt en een plan uitgewerkt. Vervolgens wordt er een Kinderconferentie in stadsdeel Zuid georganiseerd. Op deze Kinderconferentie zijn raadsleden, plannersmakers en betrokken organisaties aanwezig die serieus luisteren naar alles wat de kinderen te zeggen hebben over de eigen speelomgeving. Daar kunnen de kinderen hun plan op allerlei creatieve manieren laten zien. Ook worden ze in staat gesteld vragen te stellen en advies te vragen met betrekking tot de realisatie van hun plan in de praktijk. Ze maken op deze manier spelenderwijs kennis met het inventariseren van knelpunten en hoe ze deze kunnen verwoorden naar de beleidsmakers, de politiek. Met de verkregen informatie wordt verder gewerkt aan hun plan en leren ze vaardigheden als discussiëren, vergaderen en het maken begrotingen etc. Deze vaardigheden hebben ze nodig voor de officiële tweede Kinderconferentie, die gehouden wordt in de raadszaal van het gemeentehuis. Op deze conferentie werkt iedere groep één concreet project uit met betrekking tot de speelruimte in hun eigen wijk. De kinderen nemen vervolgens deel aan een speciale raadsvergadering,

waarin een delegatie van de kinderen zelf de Raad zullen vormen. Iedere groep presenteert zijn volledig uitgewerkte project en er wordt gestemd. Aan het eind van deze Kinderconferentie wordt één winnend project gekozen, dat door de gemeente beloond zal worden met f 5000,-. Echte verliezers kent het project niet, want de overige drie groepen krijgen ieder f 1500,- en kunnen hierdoor ook een deel van hun project realiseren. Hopend op een enthousiaste en creatieve medewerking van de kinderen uit stadsdeel Zuid, wellicht tot ziens op de Kinderconferentie.

Namens de gemeente Leiden,  
Caroline Gerritsma  
projectcoördinator jeugdparticipatie

## Vertrek wijkchef Rien Kuzee



Rien Kuzee, de wijkchef van o.a. de Professoren- en Burgemeesterwijk, wordt de nieuwe chef van de onlangs opgerichte afdeling Voorbereiding. Deze nieuwe afdeling is een samenvoeging van de afdelingen Beleid en Groenbeheer, Wegenbeheer en het Bedrijfsbureau. Dat betekent dat Rien Kuzee op termijn afscheid zal nemen van onze wijk. Voorlopig zal hij zijn functie nog blijven vervullen; tot er een nieuwe wijkchef is aangetrokken. De redactie wenst Rien alvast veel succes in zijn nieuwe baan. Overigens zullen wij u op de hoogte houden van nieuwe ontwikkelingen.



Uw makelaar voor Leiden en Omstreken.  
Onze vakkundige begeleiding en adviezen staan borg voor een goed en doelmatig resultaat.  
Onze aanpak is fris en energiek.  
Of het nu gaat om verkoop of aankoop, taxaties, hypotheekadviezen, oriëntatie- of zoekopdrachten, wij hebben de kennis voor U in huis.

Taxaties binnen 48 uur.  
Ook bedrijfshuisvesting.

**Al jarenlang het vertrouwde adres.  
Maak eens een vrijblijvende afspraak.**

Privé H. Zaalberg  
Sitterlaan 72  
071 - 5149147

E. Roodnat - Schreuder FB

### BELASTINGAANGIFTEN

De Mey van Streefkerkstraat 44

2313 JP Leiden

tel.: 017 - 5141002

**Janson**  
Cobetstraat 60  
Tel. 5122486



Voor een exclusief kadootje en goede kwaliteitswijn.

*Tevens 1000 en 1 kado-artikelen in feestelijke verpakking*

Ruime parkeergelegenheid  
Dicht bij huis

## In memoriam Hans van Dijk

Op 27 september 1995 is totaal onverwacht Hans van Dijk overleden. Met heel veel mensen hebben we hem op 2 oktober j.l. naar zijn laatste rustplaats begeleid, en het was duidelijk dat Hans bij velen geliefd was. Gezellig, warm, hartelijk en altijd vrolijk, eigenlijk kende iedereen hem zo. De kinderen wisten wie Hans was, want voor hen had hij een speciaal plekje in zijn hart. Een aai over hun bol, een lekker snoepje, of zelfs een plantje voor op hun eigen kamer, menigeen kan daar over meepraten. Maar had je verdriet of problemen, dan kon je ook bij Hans terecht. Een luisterend oor en een woord van begrip, ja zo was hij ook.

Wij, als winkeliers, voelen een leegte. Ook in ons midden was Hans aanwezig op zijn manier: enthousiast, vrolijk en met veel lachen zijn inzet voor de gezamenlijke winkeliersacties en zijn aanwezigheid in "het straatje" missen we nu al erg.  
"Hans de bloemenman" of Hans Rozemarijn" (want wellicht kenden de mensen hem alleen maar onder die naam) was een gouden vent! Ons medeleven gaat uit naar zijn vrouw Tiny en zijn kinderen Mario en Yvonne, en Jaimie en Marc. Moge hij rusten in vrede.

Stephan en Caecil van Harteveld.

# 'De Bakhuyzenlaan is altijd een geliefd laantje geweest'

De heer en mevrouw Stuit wonen ruim vijftig jaar in hun woning aan de Van de Sande Bakhuyzenlaan. Die laan is vele Leidenaars niet bekend. Zij bevindt zich achter de Sitterlaan en vormde ooit de oostelijke rand van de stad. De huizen zijn in 1939 en 1940 gebouwd, die aan de Sitterlaan een jaar later. De huizen in de nabij gelegen Stieltjesstraat stonden er toen al.

"Oorspronkelijk ben ik een Rotterdamse. Na het bombardement van die stad zijn we in 1941 naar Leiden gekomen. Dat was wel even wennen voor een stadsmens. De Bakhuyzenlaan bevond zich in die jaren immers aan de rand van de stad. We keken zo de weilanden in. Het was hier zo rustig, zo anders dan het drukke leven van Rotterdam. We zaten hier als een van de eerste bewoners in een jonge buurt. De bomen werden net geplant. De koeien stonden aan de andere kant van de sloot te loeien. Zomers moest je al je ramen dichthouden vanwege de vieze vliegen. In die jaren had je een schitterend vrij uitzicht op de molen aan de Kanaalweg en op het kanaal, zelfs op de trein naar Utrecht."

"De oorlogsperiode bracht de mensen in de buurt dicht bij elkaar. Door de schaarste waarschuwde men elkaar als er ergens iets extra's te koop was. Soms ruilden we voedselbonnen. We zaten allemaal zonder gas en kookten op een nooddacheltje waar hout in ging. Maar ook hout was moeilijk te krijgen. Zodra het donker was gingen we dan ook het weiland langs de Burggravenlaan in om houten palen te jatten die de Duitsers daar wilden plaatsen om het landen van vliegtuigen te verhinderen. Doordat een aantal mensen zo dom was om ook overdag palen te halen, kwamen de

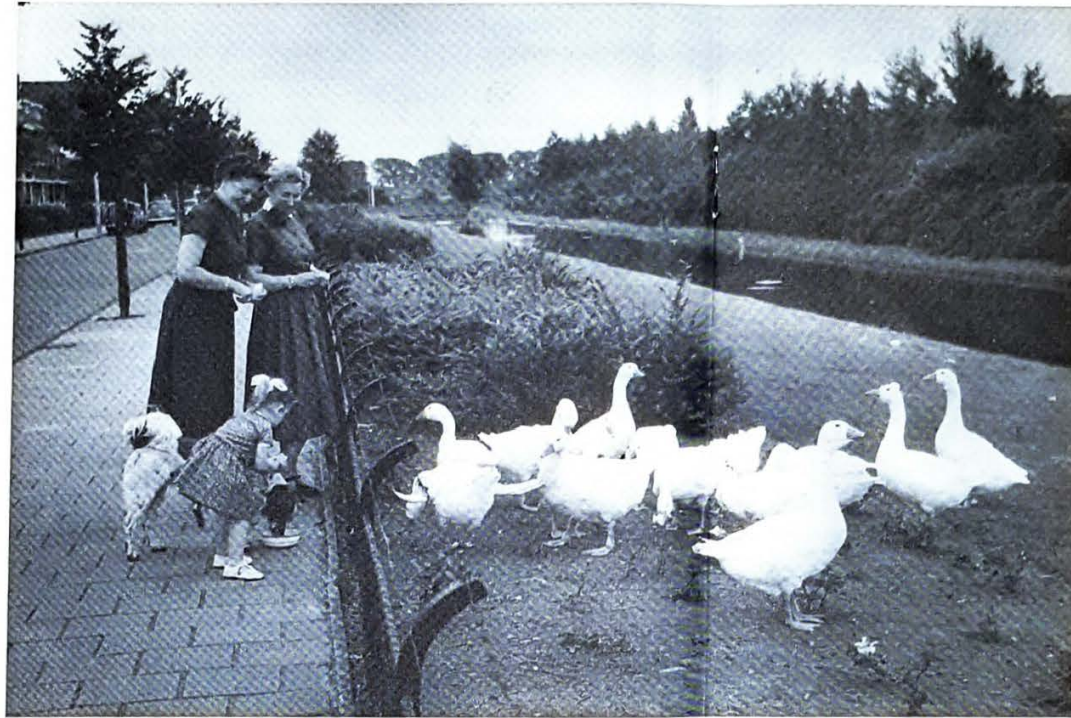

De Van Bakhuyzenlaan anno 1953.

Duitsers er achter. De Duitsers gingen langs de huizen en eisten dat de palen terug gegeven werden, anders zouden ze de huizen in brand steken. Gelukkig woonde er op de laan een Duitse mevrouw die getrouwd was met een Nederlander. Zij heeft de militairen binnen gehaald en met ze gesproken. Het liep goed af. Bij ons in huis hadden we het hout onder de vloer verstopt. Tientallen jaren later kwamen we nog wat tegen." De spoorbrug over het kanaal is eind 1943 door de Engelsen gebombardeerd. Zij hoopten daardoor de aanvoer van V-1 raketten vanuit Duitsland, die naar Engeland werden geschoten, te blokkeren. Mevrouw Stuit liep toen net met haar kind bij de brug en kon schuilen in een rioolpijp. "Toen ik thuiskwam bleken van alle huizen de ramen en deuren kapot en er scheuren in gevels te zijn gekomen. Die scheuren zitten nog steeds in veel

huizen. Gelukkig was er geen persoonlijk letsel." Na de oorlog werd de wijk uitgebreid. In de jaren vijftig verrezden de flats aan de Kanaalweg en de Franchimontlaan. Vanaf aannemer Halverhout werd ook een nieuw rijtje huizen neergezet. Ook links en rechts van de Burggravenlaan kwamen flats. Tot dan toe was ook dat open land. "Die flats werden VVD-flats genoemd, omdat die partij zich nogal sterk had gemaakt voor de bouw." "De woningnood was in de oorlog zo groot dat een gemeentelijke verordening kleine gezinnen in relatief grote huizen verplichtte om huurders in huis te nemen." "Op het land bij ons aan de overkant werden na de oorlog twee houten scholen gebouwd die waren geschonken door de Finse regering als geschenk voor de wederopbouw. Het was een katholieke school, de Don Bosco en een openbare school, de

Lorentzschool. Ze waren bedoeld om 10 jaar mee te gaan, maar ze hebben tot ver in de jaren tachtig gestaan. Toen zijn ze, met een tussenpoze van twee jaar, afgebrand, allebei in de zomervakantie. Brandstichting dachten veel mensen. Gelukkig stond in beide gevallen de wind gunstig en hadden wij er geen last van. Tussen de twee scholen was ook een stenen gymnastieklokaal gebouwd. Daar werd ook 's avonds gebruik van gemaakt door clubs of verenigingen. Ook diende het als stemlokaal bij verkiezingen. Op de plaats waar nu het consultatiebureau aan de Burggravenlaan is, was kort na de oorlog buurthuis 'Het Profje' neergezet. Daar is heel lang voor diverse buurtactiviteiten gebruik van gemaakt. Ook werden er kinderefeesten en dansavonden gehouden." "Vroeger had je veel meer buurtwinkels dan nu. Nog steeds kun je terecht in de buurt, bijvoorbeeld in de Van 't

Hoffstraat. Dat was vroeger een echte winkelstraat met, toen al, Bakker Raaphorst, Zirkzee, een vishandel en niet te vergeten drogisterij Van Hartevelde. Je had eigenlijk op bijna iedere hoek van een straat een winkel. Op de hoek Sitterlaan-Franchimontlaan zat kruidenier Van Kesteren. Op de andere hoek zat de Sierkan met melk, kaas en boter. Daar zitten nu een bank en een verzekeringsmaatschappij. Op de hoek Franchimontlaan-Stieltjesstraat zat een groenteboer en ook verderop in de Stieltjesstraat zaten winkels: nog een groentewinkel, slager Kikkert en een bloemenwinkel. Melkboer, bakker, slager en groenteman kwamen altijd aan de deur. De groenteman met paard en wagen. Het paard wilde overal een stuk brood. Duurde het haar te lang, dan begon ze met haar hoefijzer op de stoep te krassen."

"De Bakhuyzenlaan is altijd een geliefd laantje geweest. Het was er rustig en rustiek wonen met voor- en achtertuinen en ook na de nieuw-

De redactie van de Wijkkrant kreeg onlangs een programmaboekje in handen van de Buurt- en speeltuinvereniging "De Professorenwijk". In dit boekje staat het programma van de feestelijkheden t.g.v. het 2e lustrum op 9 augustus 1955. Wij vonden in dit boekje een braaf lied, wat hieronder is afgebeeld. Wij vragen ons af op welke melodie dit liedje werd gezongen. Weet u het? Laat het ons even horen. We zijn benieuwd!

## Verenigingslied „De Professorenwijk”

Fier klinkt, in machtig éénzijn,  
Het lied van onze wijk,  
Gedragen door ons allen,  
Wij voelen ons gelijk, (bis)  
Komt, zetten wij ons allen in,  
Vol liefde en vereend' van zin.  
Met vreugde.

Vooruit dan buurtbewoners,  
Laat daav' ren fier ons lied,  
Het lied van onze toekomst.  
Wij bouwen, breken niet. (bis)  
Voor ons geldt dit devies alleen:  
„'t Is één voor allen, allen één".  
Met vreugde.

## Buurtherinneringen

Vanaf dit nummer van de buurtkrant start een nieuwe rubriek: buurtherinneringen. Wijkgenoot Thomas van Duin gaat op bezoek bij bewoners die al een groot deel van hun leven in de wijk wonen. Hun herinneringen aan het wel en wee van het buurtleven bieden een levendig kijkje in de geschiedenis van onze wijk. Deze eerste keer heeft hij gesproken met de heer en mevrouw Stuit.



Van 't Hoffstraat 9 Leiden telefoon 071 5126738

't Hofje  
GROENTE & FRUIT



Ook voor uw fruitschalen

Van 't Hoffstraat 12 Leiden telefoon 071 5146831



F.J.W. Raaphorst & Zn

Van 't Hoffstraat 21 Leiden telefoon 071 5123695

ABN-AMRO De bank

Zeemanlaan 39 Leiden

## Dubbele December Pret

is de aktie van de winkeliers van 't Hoffstraat Zeemanlaan.  
De aktie loopt tot en met 23 december.

Bij iedere besteding van tien gulden krijgt u een gratis kraskaartje. Uit de ingeleverde enveloppen met de winnende kraskaarten worden op zaterdag 30 december de prijswinnaars getrokken. Er zijn diverse schitterende prijzen te winnen zoals een MAGNETRON - FRITEUZE - KEUKENMACHINE - STEENGRILL en andere leuke prijzen.

Meer informatie over deze Dubbele December Pret aktie kunt u verkrijgen bij de deelnemende winkeliers die op deze pagina staan vermeld.



VAN HARTEVELD Van 't Hoffstraat 9 Leiden  
telefoon 071 5122210 fax 071 5120802



Volop parkeergelegenheid  
Van 't Hoffstraat 26 Leiden telefoon 071 5144157



Bloemeshop  
"Rozemarijn"

Gespecialiseerd in trendboeketten

Van 't Hoffstraat 5 Leiden telefoon 071 5121977



Drogisterij  
Parfumerie  
Reform

W.J. van Hartevelde  
Zeemanlaan 37 Leiden  
telefoon 071 5123577

## Ada van Mil; elf jaar praktisch ouderenwerk.

Onze wijk kent een sterke oververtegenwoordiging van twee bewonersgroepen: gezinnen met jonge kinderen en ouderen. Om die laatste groep aan bod te laten komen in de wijkkrant een gesprek met Ada van Mil, ouderenwerkster.

"Ik voel me als een vis in het water".



Het ouderenwerk is in Leiden 26 jaar geleden gestart door de Stichting Ouderenwerk, een initiatief van de kerken. In het begin ging het voornamelijk om activiteiten als bingo, kaartavonden en handwerkclubs in de sociaal zwakkere wijken. Zuid-oost kwam eigenlijk nooit echt aan bod, tot er in 1983 subsidie kwam voor een ouderenwerker. In 1984 is Ada van Mil begonnen.

"Mijn 'carriere', als je dat zo wilt noemen, kent eigenlijk een 'dalende' in plaats van een 'stijgende' lijn. In het verleden heb ik verschillende beleids- en bestuursfuncties bekleed, maar op een gegeven moment gaf dat toch geen voldoening. Ik werk nu aan de basis en voel me als een vis in het water! Relatief eenvoudige ingrepen kunnen vaak een wereld van verschil maken voor de betrokkenen."

De dingen die Ada doet, zijn voornamelijk praktisch gericht:

"Het regelen van subsidie voor het vervoer van ouderen is bepaald niet hoogdravend, maar voor de mensen in kwestie betekent het dat ze nog eens ergens komen en niet vereenzaamen.

Ook kan het beschikbaar zijn van tafeltje-dek-je of een paar uur verzorging door de thuiszorg het mogelijk maken dat een oudere in zijn eigen huis blijft.

Met name bij mensen die licht dementeren ben ik daar een voorstan-

der van. Als je die uit hun huis haalt, raken ze volledig gedesorieëerd. Een oude boom moet je niet meer verplanten!"

Toch heeft Ada ook grotere projecten onder handen gehad. De nieuwe woningen aan het Professorenpad zijn daar een voorbeeld van.

"Aan dit project ligt het idee om diensten te clusteren ten grondslag. Van de 68 woningen zijn er 15 voor mensen met een handicap, 20 voor groepswonen en 33 zelfstandige seniorenwoningen. Aan het project hebben

Stichting FOCUS (woningen voor mensen met een handicap), de gemeente, volkshuisvesting en woningbouwvereniging 'Ons Doel' bijgedragen. Voor zo'n project moet je flink 'lobbyen'. Op zulke momenten is het een voordeel dat ik hier al langer zit en een uitgebreid netwerk heb opgebouwd."

Dat netwerk bewijst zijn diensten ook op andere momenten. In gecompliceerde situaties worden zowel de thuiszorg, de huisarts als de familie betrokken bij beslissingen. "Je moet

dan wel uitkijken niet als een tank over de mensen heen te denderen. Vanuit hun goede hart hebben velen toch een houding van 'dat regel ik wel even voor haar of hem'. Ik vind, dat je dan de integriteit en de privacy van de betrokkene schade doet."

Is het niet deprimerend om zo regelmatig met afscheid en ontakeling te maken te krijgen?

"Natuurlijk is het triest om bijvoorbeeld naar de films van de ouderenvakanties van de afgelopen jaren te kijken en je te realiseren dat die of die er óók al niet meer is. Toch moet je oppassen met een te grote betrokkenheid. Laat ik het zo zeggen: je bent wél persoonlijk betrokken, maar niet

privé. Als dat laatste het geval zou zijn, zou ik mijn werk ook niet meer goed kunnen doen."

Nog dingen die ze kwijt wil? "Ja! Er is een grote behoefte aan mensen die voor tafeltje-dek-je willen rijden. Jonge senioren, die één keer per week een uurtje de tijd hebben. Ze krijgen een kilometervergoeding en kunnen zich bij mij aanmelden!"

# MostWare®

Professionals in informatica-dienstverlening

De automatiseringsspecialisten van MostWare® voeren hun projecten altijd met succes uit. Dat mag wel eens gezegd worden. Want in ons steeds vernieuwende vak telt nog steeds het resultaat: een rendabel informatie-systeem. Dat MostWare® daarbij steeds vaker de kennis van verschillende produkten en disciplines integreert, is maar een bijzaak. Maar we zijn er wel trots op, omdat MostWare® prestaties levert op vrijwel alle gebieden van de informatica-dienstverlening, zoals: het ontwerpen en

realiseren van informatiesystemen, het aanleggen en beheren van computernetwerken en het geven van invoerings- en gebruiks-begeleiding voor standaard informatiesystemen. Door gedegen vakkennis voert MostWare® deze projecten snel en efficiënt uit, natuurlijk zonder concessies te doen aan de gewenste kwaliteit. Daarom doen we ons werk goed en grondig. We houden namelijk van de kick dat het eindresultaat altijd 'OK' is (dat is natuurlijk ook de reden waarom onze grotere collega's regelmatig onze deskundigheid inschakelen).

MostWare® Automatisering bv, Fruitweg 22-B, 2321 GK Leiden, Postbus 49, 2300 AA Leiden.  
Telefoon : 071 - 579 10 10, Fax : 071 - 579 10 11, BBS : 071 - 579 10 12.  
E-mail : info@mostware.nl.

## College fietst door de wijk



Het voltallige college van burgemeester en wethouders fietste op dinsdag 28 november door de Professoren- en Burgemeesterswijk. Bezocht werden onder meer het station Lammenschans, de GG en GD aan de Roodenburgerstraat en het scholenterrein aan de Oppenheimstraat. Op het Van Vollenhovenplein werd langdurig stilge-



staan bij de plaats waar hopelijk geen brug zal worden gebouwd over het Rijn- en Schiekanaal. Afsluitend volgde een bijeenkomst in buurthuis Cornelis Joppensz, waar burgemeester en wethouders onder vuur werden genomen door vele kritische belangstellenden.



zuiden, zijn er schoten voor de kinderen in de buurt? Dat zijn vaak de doorslaggevende factoren".

De Professorenwijk heeft dat alles in zich. In een Leidse Top 5 staat deze boomrijke buurt, waar onder andere Maarten Biesheuvel woont, nummer 1! Ulrich: "In de Professorenwijk gaat het soms zo ver dat er briefjes in de bus worden ge-

pen, het ons dan alstublieft? Dat zegt toch genoeg".

### DE BESTE WIKEN TOP 5

1. Professorenwijk
2. Waardeiland
3. Burgemeesterswijk
4. Vreewijk
5. Poelgeest



Heeft u het ook gelezen in het zondagsblad Het? Twee van de drie wijken in het verspreidingsgebied van de Wijkkrant waren beland in de beste wijken top 5. Toch wel iets om even troost op te zijn. Wat de krant wel verzuimd heeft om er bij te vertellen waar die top 5 op gebaseerd is en wat de criteria zijn. Desalniettemin reden temeer om de wijken te houden zoals ze zijn en alleen verbeterende veranderingen toe te staan.



## Nieuwe cursussen

### KERSTKAARTEN MAKEN



Op woensdag 20 december is er de mogelijkheid om in het buurthuis kerstkaarten te maken met gebruik van de zandtechniek. Onder deskundige leiding leert u de beginselen van deze leuke hobby onder de knie te krijgen. Er kunnen maximaal 15 personen deelnemen dus geef u op tijd op. Voor de ochtend dient u zelf schaar, lijm en breekmesje mee te nemen. Heeft u de smaak te pakken? In januari starten we een korte cursus voor belangstellenden.

Buurthuis  
Cornelis  
Joppensz

Oppenheim-  
straat 6a  
2313 EJ Leiden  
Telefoon  
071-5132462

Datum 20 december  
Tijd woensdagochtend  
9.30 - 11.30 uur  
Kosten f 7,50 incl. kaarten,  
excl. zand.

### KAARTEN MAKEN

In januari willen we starten met een creatieve cursus. Tijdens deze cursus maakt u kennis met diverse technieken om zelf leuke kaarten te maken voor alle gelegenheden. Door gebruik te maken van gekleurd zand komen de mooiste creaties uit de bus.

Benodigdheden zijn lijm, schaar, breekmesje en een snijmatje.

Datum 17, 24, 31 jan., 7, 14,  
21 febr.  
Tijd woensdagochtend  
9.30 - 11.30 uur  
Kosten f 25,- excl. mate-  
riaal. (via docente  
verkrijgbaar)

### KOOKKLUP

Er is grote belangstelling voor de kookklup. Er zijn twee nieuwe vrijwilligers gevonden, die bereid zijn om op dinsdagmiddag een tweede groep te begeleiden, een keer per twee weken. De maaltijd die je samen maakt wordt daarna zelf opgegeven. Er is beperkt plaats dus geef je snel op. De kookklup is voor kinderen van 8 - 12 jaar.

Datum 9, 23 jan., 6, 20 febr.,  
12, 26 mrt., en 2 apr.  
Tijd Dinsdagmiddag  
16.30 - 18.30 uur  
Kosten f 40,- voor 7 keer

### QUILTING BEE

Iedere derde maandagochtend van de maand is er een quilt bijeenkomst. Diegene die bekend zijn met de techniek komen bij elkaar om kennis en patronen uit te wisselen. Voor moeilijke problemen is mev. Smant aanwezig om advies te geven.

Datum 15 januari start  
Tijd maandagochtend  
9.30 - 11.30 uur  
Kosten f 1,50 per keer

### BINGO

Voor de winterse avonden zijn er weer een aantal bingo's in het buurthuis. De volgende data kunt u alvast noteren in uw nieuwe agenda. 5 januari, 2 februari,

1 maart, 5 april en natuurlijk de oranje bingo op dinsdag 30 april. De zaal is open vanaf 20.15 uur.

### KINDERKLEDINGBEURS

De datum van de kinderkledingbeurs is woensdag 13 maart. Het betreft hier zomerkleding. U kunt bij het buurthuis terecht voor de verkoop en inkoop van babykleding tot de tienermaat. U levert kleding schoon en heel in, voorzien van een etiket. Deze etiketten zijn verkrijgbaar in het buurthuis. U bepaalt zelf de prijs van de kleding, 80% van de opbrengst is voor u en 20% voor het buurthuis.



INBRENG: DINSDAG 12 MAART  
14.00 - 16.00 UUR  
20.00 - 22.00 UUR

VERKOOP: WOENSDAG 13 MAART  
13.30 - 16.00 UUR

### NIUWJAARSRECEPTIE

Voor iedereen die betrokken is bij het buurthuis en eens wil komen kennismaken wordt er op woensdag 10 januari van 16.00 - 17.30 uur een receptie georganiseerd met de mogelijkheid om elkaar een gezond en gelukkig nieuwjaar te wensen. Noteer de

## WEEKROOSTER

### MAANDAG

|                    |               |
|--------------------|---------------|
| quilt              | 9.30 - 11.30  |
| callanetics        | 13.00 - 14.00 |
| blokkfluit         | 16.00 - 18.30 |
|                    | 16.30 - 17.00 |
| engels gevorderden | 19.15 - 20.15 |
| engels beginners   | 20.15 - 21.15 |
| aquarelleren       | 20.15 - 22.15 |

### DINSDAG

|                   |               |
|-------------------|---------------|
| naales            | 9.30 - 11.30  |
| frans conversatie | 13.30 - 14.30 |
| bridgemiddag      | 13.30 - 16.30 |
| kookklup          | 16.30 - 18.30 |
| T10               | 18.30 - 20.00 |
| naales            | 20.15 - 22.15 |
| koor              | 20.00 - 21.30 |

### WOENSDAG

|                  |               |
|------------------|---------------|
| zandkaarten      | 9.30 - 11.30  |
| moeder en peuter | 9.30 - 11.30  |
| kinderklup       | 13.45 - 15.00 |
|                  | 15.30 - 16.45 |

### DONDERDAG

|        |               |
|--------|---------------|
| naales | 9.30 - 11.30  |
| naales | 20.30 - 22.30 |

### VRIJDAG

|                   |               |
|-------------------|---------------|
| tekenleskinderen* | 15.45 - 16.30 |
| druktechnieken    | 16.30 - 17.45 |

### ZATERDAG

|           |               |
|-----------|---------------|
| treinbaan | 14.00 - 16.00 |
|-----------|---------------|

datum en kom gerust langs. Een hapje en drankje staan klaar. Voor een ieder, die niet kan of wil komen wensen wij, mensen van de Leidse Welzijns Organisatie, werkzaam in het buurthuis een voorspoedig 1996, met veel activiteiten.

# SPEELPLAATS

Hoi, alle kinderen van de Rijndijkbuurt en de Professoren- en Burgemeesterswijk. Speelplaats is een nieuwe pagina in de Wijkkrant die geheel wordt gevuld door en voor kinderen. Als je iets leuks hebt meegemaakt, een mooie tekening van de wijk hebt gemaakt of je bent het ergens niet mee eens. Laat het iedereen weten of zien. Deze bladzijde van de Wijkkrant is speciaal voor jou. Stuur of breng je stukje tekst, tekening of foto naar Jos Versteegen, Zoeterwoude- sisingel 39, 2313 EJ Leiden. Dooeii.

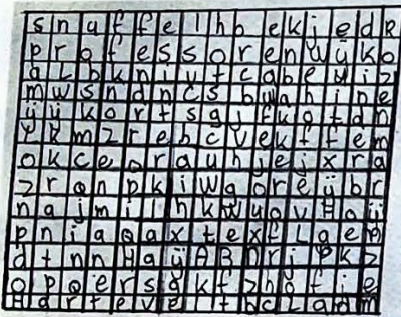

professorenwijk  
kinderboek  
sinterklaas  
wijkkrant  
school  
harteveld  
hozenman  
hofje 2x  
snuffelhoekje  
ABN  
rozenmargijn  
bakker

Hiernaast staat een hele leuke puzzel van Fardau Bosma uit groep 8b van de Lorentzschool. Waar heeft Fardau alle woorden die er naast staan in de puzzel verstopt? Zoek ze maar gauw op.

Ben jij net zo goed in hui-  
zen tekenen als Reid de  
Jong van de Lorentz-  
school? Als je dat kunt,  
dan moet je maar gauw je  
huis natekenen en bij de  
redactie van Speelplaats  
inleveren. Misschien komt  
dan jouw tekening ook wel  
in de Wijkkrant. Succes!

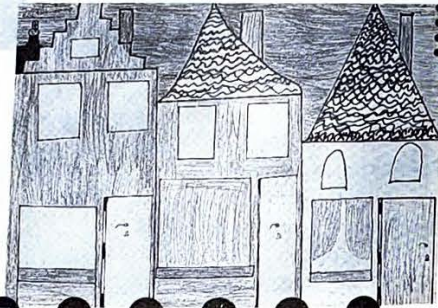

Professorenwijk  
Ik woon in de professorenwijk.  
Ik ben in Leiden geboren en toen woonde ik op de  
zoeterwoude singel. Toen ik 4 was ging ik naar de  
professorenwijk en ik woon er nu nog steeds. Ik woon  
in de straat de Melchior Treublaan. Het is een gezellige  
straat. 3 huizen verder woont een vriendinnetje van  
mij en die heet: Manon. Ik zit ook op de  
lorentzschool. Het is een hele leuke school.  
Vlak bij zijn ook wat winkels. Ik woon vlak bij de  
Cronestijnpark daar kom ik heel vaak.  
Dag  
Sabine Taet

Heb je dat wel eens gezien, zo'n  
grote joekel van een snoek. Nou, Henk Jelle Zand-  
bergen van de Zoeterwoude sisingel heeft die 111 centimeter  
lange snoek in het water voor z'n woonhuis gevangen. Henk  
Jelle zei dat hij er wel 10 minuten over heeft gedaan om die  
26 ponde te drillen. Gefeliciteerd Henk Jelle met zo'n  
vangst! Gelukkig zwemt die snoek weer bij z'n vriendjes.



Wonen in deze wijk  
Ik woon in de Professorenwijk. Ik woon  
er al sinds ik geboren ben. In de Lorentz-  
kade.  
Ik vind het een hele gezellige buurt,  
en ik heb twee buurmeisjes waar ik  
best wel vaak mee speel.  
Als je links de kerk in de grote poort  
gaat kom je bij een groot gebouw,  
vroeger zat de tapijt winkel Zinkzee  
daar en toen zou er een winkelcentrum  
of raucentrum komen maar dat  
ging niet door en nu (het) heeft  
Luba het gekocht en nu komen  
de drogist Harteveld en de bank er  
in.  
Ik vind het handig dat in de van't  
Hofstraat zoveel winkeltjes zijn dan  
hoef je niet steeds naar de stad.  
Elisabeth Rieff  
Lorentzkade 7  
Lorentzschool groep 8b

**KinderEHBO** en reanimatie  
Praktijkgerichte cursus voor ouders.  
Leer adequaat te handelen in acute  
situaties. Cursusduur 2 avonden  
van 3 uur. Kosten 55,- incl. les-  
boek.  
info: **Just In time**  
zekerheid in medische educatie  
tel 071 5762251

## TEEUWEN ASSURANTIEN BV

**ZIJN POSTZEGELS  
JE LEVEN?  
WIJ VERZEKEREN  
BEIDE!**

**DE SITTERLAAN 89  
LEIDEN  
TEL. 071-5149967**



**De Ambassadeur**  
**071-5311777**

Comfortabel  
vervoer,  
gecombineerd  
met ouderwetse  
dienstbaarheid,  
maakt dat  
taxi-rijden weer  
een genoegen  
kan zijn.

## WIJKWIJZER

Bewonerscommissie Rijndijk/Meerburg (Ons Doel)  
mevr. C. Monfils  
Kanaalstraat 1 2313 NN Leiden tel. 5146665

Bewonerscommissie Temminkstraat e.o. (Ons Doel)

Vereniging van huiseigenaren Burggravenlaan

Woningbouwvereniging Ons Doel  
Schuttersveld 65 2316 ZZ Leiden tel. 5222025

Stichting Ouderenwerk Zuid Oost  
Oppenheimstraat 6 2313 JE Leiden tel. 5121512  
Professorenpad 1 2313 TA Leiden  
tel. 5128183 (maandag en woensdag 9.00 - 10.00 uur)

Dienst Milieu en Beheer van Gemeente Leiden  
Sector Wijkbeheer, wijk 3  
De Bult, Roomburgerweg 26 2314 XN Leiden tel. 5167615

Politiebureau Zuid  
Vrijheidslaan 151 2312 JT Leiden tel. 5258822 / 5258823

Buurthuis Cornelis Joppensz  
Oppenheimstraat 6a 2313 JE Leiden tel. 5132462

Openbare Basisschool Lorentz  
Van Vollenhovenkade 19 2313 GG Leiden tel. 5141777

P.C. Basisschool Roomburg  
Van Vollenhovenkade 15 2313 GG Leiden tel. 5130958

R.K. Basisschool Sint Joseph  
Oppenheimstraat 8 2313 JE Leiden tel. 5132263

Stichting Thuiszorg  
Burggravenlaan 250  
Wijkverpleging: 5132754 (ma t/m vr 8.00-8.15, 13.00-13.30)  
Ouder- en kindzorg: 5146254 (di, wo, vr 12.30-13.00)  
Gezinsverzorging: 5161365 (ma t/m vr 9.00-10.00, 13.00-14.00)

Naschoolse Opvang De Basisbende  
Oppenheimstraat 2 tel. 5124369

Kinderdagverblijf Peuterpalet  
Zoeterwoude sisingel 98/99 tel. 5124839

Peuterspeelzaal de Glijbaan  
Burggravenlaan 17a tel. 5121331

Peuterspeelzaal Olike Bolleke  
Oppenheimstraat 2 tel. 5131061

Maatschappelijk werk sector Zuid  
Bevrijdingsplein 60 2321 BX Leiden tel. 510228 (wo 9.00-10.00)

Verzorgingshuis Lorentzhof  
Lorentzhof 1 2313 GA Leiden tel. 5149545

## AANMELDINGSKAART

Hierbij meld ik mij aan als lid van de Vereniging Professoren- en Burgemeesterswijk. De jaarlijkse contributie bedraagt f 15,00 en kan worden overgemaakt op rekeningnummer 55.67.659 van de Postbank **onder vermelding van Vereniging Professoren- en Burgemeesterswijk**. Deze kaart zenden aan de secretaris, R. Stokkel, De Sitterlaan 43.

NAAM: .....

ADRES: .....

POSTCODE: .....

TELEFOONNR: .....

BANK-/ GIROREKENINGNR.: .....

HANDTEKENING:

## Gratis adverteren voor leden



Zo kan het natuurlijk ook, een prikbord in de supermarkt, maar het blijft wat onoverzichtelijk. Vandaar dat de Wijkkrant vanaf heden de leden als extra service gratis advertentieruimte aanbiedt. Als u dus op zoek bent naar een gebruikte kinderstoel of zelf van een overbodige salontafel af wil, dan kunt u daarmee in de Wijkkrant terecht. Neem contact op met Jos Versteegen, Zoeterwoudsesingel 39 2313 EJ Leiden.

## WIJKAGENDA

- 10 januari Nieuwjaarsreceptie voor de bewoners van de Rijndijkbuurt, Professoren- en Burgemeesterswijk in het buurthuis Cornelis Joppensz van 16.00 uur tot 17.30 uur.
- 27 januari Op deze zaterdag vindt er van 10.00 - 15.00 uur een gezellige treinenbeurs plaats in het buurthuis Cornelis Joppensz. Er zal veel tweedehands treinmateriaal aanwezig zijn, De bekende modeltreinen Märklin, Fleischmann en Minitrix van van de partij. Behalve treinen zijn er allerlei toebehoren te koop zoals huisjes, slagbomen en stationnetjes. Tevens is er een mogelijkheid tot taxatie en reparatie van treinen.
- 15 april De deadline van de Wijkkrant voor kopy en advertenties

Elke eerste maandag en dinsdag van de maand staat er een container bij het Luba-pand op de Zeemanlaan alwaar men het oud papier kan afgeven voor een goed doel.

## COLOFON

De wijkkrant is een uitgave van de Vereniging Professoren- en Burgemeesterswijk te Leiden.

Redactie: Frank Buurman(eindredactie), Thomas van Duin Gilles Landheer, Ronald Stokkel, Anna van der Scheer.  
Fotografie: Jos Versteegen

Vormgeving: Grafisch Buro Versteegen Vormgeving

Adres voor het inleveren van kopy en advertenties:  
Zoeterwoudsesingel 39, 2313 EJ Leiden.

Verenigingssecretariaat: De Sitterlaan 43, 2313 TK Leiden  
Postbankno. 55.67.659

Ingeschreven in het register van de Kamer van Koophandel en Fabrieken voor Rijnland onder no. 40448253



De volgende Wijkkrant verschijnt half mei.  
De inzendtermijn van kopy en advertenties sluit op

**15 april a.s. !!!**

Het adres is: Werkgroep Communicatie, Jos Versteegen, Zoeterwoudsesingel 39, 2313 EJ Leiden, tel. 5130388.

*Het bestuur van de  
Vereniging*

*Professoren- en  
Burgemeesterswijk,  
de verschillende*

*werkgroepen en de  
redactie van de*

*Wijkkrant wenst u  
prettige feestdagen*

*en een*

*Voorspoedig 1996*