

de wijkkrant

Vereniging Professoren- en Burgemeesterswijk

Nieuwbouw Lorentzschool gaat door op bestaande plek

Groei-stop leerlingenaantal en park Roomburg blijft gespaard

Geen nieuwbouw of noodlocatie in park Roomburg, gefaseerde nieuwbouw op de bestaande locatie en een kleinere noodvoorziening op het Trigon-terrein. Dit is het besluit dat het college van B&W in juni dit jaar heeft genomen over de nieuw te bouwen Lorentzschool.

Het aantal appartementen mag kleiner worden van de wethouder Onderwijs Hensing, waardoor de bovenste woonlaag van het complex af kan. Uitgangs-

punt voor de gemeente blijft wel dat de inkomsten van verkoop van de woningen cruciaal zijn voor het realiseren van de nieuwbouw van de school. Ook het ontwerp van de school zelf wordt aangepast, maar op welke onderdelen is nog niet duidelijk. Mogelijk wordt het schoolplein aan de westzijde uitgebreid richting de woningen aan de Burggraavenlaan.

Investeren in onderwijskwaliteit

De basishouding van het bestuur van de wijkvereniging is en blijft een positieve: een investering in de huisvesting van scholen in onze wijk is een investering in onderwijskwaliteit en dus ook een investering in onze kinderen.

Het besluit dat het college van B&W heeft genomen is goed nieuws voor al diegenen die de grote waarde van openbaar groen indringend hebben bepleit. Wij zijn blij dat het college het belang hiervan onderschrijft.

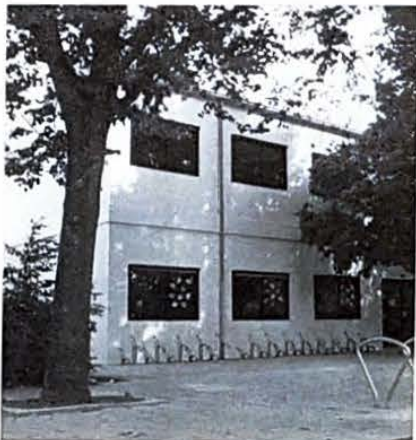

50 jaar Park Roomburg: viert u mee?

Zaterdag 13 november viert de wijk het 50-jarig bestaan van ons park Roomburg. Iedereen, jong & oud, is welkom om 11.30 uur, in het park zelf. U ontvangt daar een drankje en een feestelijk taartje.

Vervolgens planten we een mooie fruitboom die ons hopelijk nog jaren van haar vruchten kan laten genieten.

Inhoud

- Gezellig recreatief volleyballen 2
- Nieuw in de wijk: conditiiegymnastiek 2
- Nog geen besluit toekomst GGD-gebouw 5
- Berichten vanuit de Speelschans 6
- Nieuws van Lorentzhof 6
- Zitten we te wachten op geamputeerde RGL? 7
- Koninginnedag 2004 opnieuw geslaagd feest 10
- Ontgroening Park Roomburg van de baan 11
- Polderpark Cronesteyn 12
- Een nieuwe buurtvereniging 13
- Nieuw Forum op www.profburgwijk.nl 14
- Hoe regelen we de scheiding? 15
- Professor Hugo Maria de Vries 16
- Muziekmiddag in de Vredeskerk 17
- Buurtherinneringen 18
- Een jaar in de Winkeliersvereniging 20
- Een kasteel in de speeltuin? 21
- Boeken over Cronesteyn en de Leidse parken 22
- Naar Yorkshire: Cheers Mate! 23
- Interview met gastvrouw Trudy Wolvers 25
- Buurtactiviteiten Roomburg 26
- Advertenties van leden 26
- Wijkwijzer 27

Sleutelen aan de wijk

Terug van vakantie en langzamerhand weer de belangen van de wijk op scherp zetten. Zo voelt die overgangperiode van zomer naar herfst. Ik zag vandaag de eerste bruin-rode blaadjes waaien. Ook een mooi seizoen.

In deze wijkkrant leest u, waarde wijkbewoner, weer enige wetenswaardigheden over veranderingen die onze wijk te wachten staat. Natuurlijk zijn we in gespannen afwachting van het aangepaste ontwerp van de nieuwe Lorentzschool. U denkt misschien dat het bestuur van de wijkvereniging alom geïnformeerd is, maar nee: ook ons zijn details nog steeds niet bekend. Terwijl mijn pleidooi om zo snel mogelijk weer om de tafel te gaan zitten toch de warme ondersteuning kreeg van de wethouder Onderwijs. Mij lijkt dat we zo snel mogelijk de knopen moeten gaan doorhakken, zodat die school er kan komen, maar het is opnieuw oordeelverdovend stil.

En ditzelfde geldt voor een ander niet onomstreden onderwerp: de toekomst van het voormalig Joods Weeshuis aan de Roodenburgerstraat. De bestemming lijkt een opvangvoorziening te worden, maar de gemeente laat niets van zich horen. Ondertussen maakt de buurt zich zorgen, zeker als er ook nog eens op steenworp afstand een noodvoorziening voor schoolkinderen komt. Om het monumentale gebouw hier aan deel te laten nemen, lijkt aan gemeentelijke dovenmansoren gezegd.

Een onderwerp van geheel andere schaal is de mogelijke komst van de sneltram, de RijnGouwelijn, langs onze wijk. Vooral het Leids Dagblad biedt eindelijk een platform voor debat. Uit de laatste plannen lijken onze buurten zuidelijk en westelijk redelijk ongeschonden te blijven. Maar de toestand op de Lammenschansweg raakt iedereen, want wie kruist die niet? In de komende maanden wil de gemeente overal goede 'inpassingsplannen' voor maken, met behulp van ieders inbreng, in zogenaamde ontwerpbijschikkingen. Veiligheid en natuurbehoud staan voorop, dat is ons credo. Gelukkig zullen verschillende kritische wijkgenoten zich hier laten horen.

En dan Cronesteyn De plannen hiervoor worden steeds onrustbarend. De komst van de RGL zal de noordrand van dit fraaie polderpark gaan aantasten en in de noord-oost hoek, bij een nieuw station, worden kantoren voorzien. Of hiermee het idee van het doortrekken van de N11 tot de Kamaalweg van de baan is, is onduidelijk. Waakzaamheid is geboden!

Ondertussen gaan de gezellige activiteiten in de wijk natuurlijk gewoon door: diverse straatfeesten zijn al gevierd, evenals (vorige week) het geslaagde wijkvoetbaltormooi 'Burgerbal'. Op 13 november vieren we het vijfde jaar bestaan van park Roomburg en een dag later is er voor de tweede maal de muziekmiddag in de Vredeskerk. Iedereen is welkom!

Tot slot Bezoek regelmatig onze fraaie en actuele website en laat ook uw stem horen op één van de forums over de actuele onderwerpen: www.profburgwijk.nl.

Thomas van Duin
Voorzitter Vereniging
Professoren- en Burgemeesterswijk



Gezellig recreatief volleyballen?

Dat kan bij RK Gymnastiek- en volleybalvereniging Groen-Wit. Speciaal 40+. Geen competitie spanning, geen verplichtingen, maar ontspannen even los van de druk van alledag lekker ballen.

Ook 40+ conditiegymnastiek: bewegen bevordert uw gezondheid.

Voor meer informatie: Rob Beurse, tel. 5140095 of 06 511 63 780.

Of kijk op onze website: www.groen-wit.nl

Nieuw in de wijk: conditiegymnastiek

Gymnastiekvereniging Nieuw Brunhilde organiseert voor dames van ongeveer 40 jaar en ouder op dinsdagochtend van 9.15 tot 10.15 uur conditiegymnastiek in onze wijk. De conditietraining vindt plaats in de gymzaal aan de Lammenschansweg 4. U kunt gratis twee proeflessen volgen. Bel voor meer informatie met mevrouw Verhaar, tel. 5122237 of mevrouw Swanenburg, tel. 5215308.

Gentiaan

Mijn mooie, diep blauwe gentiaan – een dierbare herinnering aan een lieve vriendin – verdween zomaar uit mijn voortuin. Zou zij ook zo weer terugkeren als ik 't beleefd vraag?

Beste gentiaanverzamelaar, zet mijn plantje alsjeblieft weer terug!

Ellen Visser
Wasstraat 66

Vijftig jaar

Al vanaf de eerste aankondiging van het College medio 2003 om tot nieuwbouw te komen, houdt het onderwerp 'nieuwbouw Lorentzschool' de gemeentereden in de Professorens- en Burgemeesterswijk flink bezig. De diverse bijdragen op het forum van de wijkwebsite www.profburgwijk.nl laten dat ook zien. Dat is volstrekt begrijpelijk. We hebben het over nieuwbouw die niet 10 jaar, maar voor minstens 50 jaar een plaats in onze wijk inneemt. Dan moet je er zeker van zijn dat het plan deugt en inpasbaar is in de buurt. Bovendien moet het plan aansluiten bij de verwachte groei van de kinderopopulatie in dit deel van de stad.

Kritische aspecten

Het bestuur van de wijkvereniging heeft het college van B&W meerdere malen gewezen op de vele aspecten die aan deze nieuwbouw kleven. Het nieuwe plan is ons nog niet voldoende bekend en daarom staat het bestuur te trappelen van ongeduld hier meer over te horen. Het bestuur wil bij de te maken keuzes betrokken worden. Wij zijn uitgenodigd om opnieuw te deel te nemen aan de projectgroep Lorentzschool, die een half jaar stil heeft gelegen.

Bij de nog te maken keuzes en de beoordeling van het plan vestigt het bestuur opnieuw de aandacht op de volgende kwesties:

- 1 De grootte en vormgeving van het nieuwbouwcomplex. Dit betreft vooral de combinatie met woningen en de inpasbaarheid in de buurt.
- 2 De afweging van alternatieven van de verhouding tussen bestaande bouw en nieuwbouw. Kunnen delen van de bestaande bouw gebruikt worden, zodat geld kan worden bespaard? Hoeveel inspraak is er nog op het ontwerp?
- 3 De omvang van de school. Een basisschool voor 900 à 1000 leerlingen mag toch uitzonderlijk groot worden genoemd. Wij hebben gepleit voor een heroverweging, in combinatie met het aantrekkelijk maken van andere openbare basis-



Lorentzschool voor openbaar basisonderwijs

scholen in Leiden en in combinatie met het filiaal van de Lorentzschool in de nieuwbouwwijk Roomburg. De gemeente heeft recent besloten – en dat is op zich historisch voor het openbaar onderwijs in Leiden – om geen verdere groei van de Lorentzschool toe te laten. Hoe een aangekondigd debat in de gemeenteraad over openbaar onderwijs en spreiding gaat verlopen, is echter nog helemaal niet duidelijk.

- 4 Wij zijn er blij mee dat de noodhuisvesting kleiner wordt. Maar de vraag is in hoeverre zorgen en bezwaren kunnen worden weggenomen die al eerder zijn benoemd door omwonenden van het Trigon-terrein. Zij wezen o.a. op beperkte ontsluiting van het terrein, de geringe buitenspeelruimte en de parkeerbeperkingen. Wij hebben het college daarnaast geadviseerd om serieus onderzoek te doen naar het betrekken van het voormalig GGD-gebouw in de noodhuisvesting. Hierop lijkt het college echter niet in te gaan.
- 5 Het bestuur van de wijkvereniging heeft het college er op gewezen dat een noodschool voor kinderen en een mogelijke opvangvoorziening voor daklozen en verslaafden op een steenworp afstand (in het GGD-pand) een onverantwoorde combinatie is.
- 6 Het gaat om een ingrijpend besluit over een project dat voor lange tijd een stempel drukt op de buurt en waar de belangen van zoveel mensen van afhankelijk zijn. Daarom rekent het bestuur er op dat het college, net als wij, hecht aan goede informatie en serieuze communicatie en overleg. Wij zijn hier, tot op heden, niet tevreden over, evenals verschillende bewonersgroepen. Diverse schriftelijke reacties blijven domweg onbeantwoord.

Vanuit deze kritische opstelling zal het bestuur zich blijven opstellen. Dat neemt niet weg dat wij hopen dat de voorbereidingen, na een half jaar vertraging, snel leiden tot een goed ontwerp voor een mooie, nieuwe Lorentzschool.

Voor reacties: wijkwebsite www.profburgwijk.nl > Forum Lorentzschool.

Thomas van Duin

advertentie

Cursussen

Onvoltooide creatie
met Paul van Dijk en Wil Uitgeest

Een ontdekkingsstocht naar de diepere zin van de kunst uit de verschillende westerse cultuurperiodes, o.a. via de fenomenologische methode. Met schilderen, tekenen, boetseren, klank en beweging, spel en theater.
Start: 22 september 2004

Met andere ogen
met Paul van Dijk en Wil Uitgeest

Het waarnemen: het kunnen afzetten van je eigen bril. Het terugnemen van projecties. Aan de hand van de fenomenologische methode, oefenen we het zelfsturend vermogen om zo tot dieper inzicht te komen. Zien met andere ogen. Met schilderen, tekenen, boetseren, beweging, spel en muziek.
Start: 22 september 2004

Levenskunst:
bewust(er) door het leven gaan.
met Martin van den Broek.

Het antwoord op de vraag: wat is de zin van het leven, is het leven zelf. In zes zaterdagen onderzoek je het verleden en het heden om zo bewust(er) de toekomst tegemoet te zien. Zes zaterdagen in september, oktober, november en december.

Welke clown huist er in jou?
met José Sueters

Op acht zaterdagen onderzoeken we de clown, met en zonder rode neus, aan de hand van kring-, spel en podiumoefeningen. Door te spelen, te lachen en te genieten van onze eigen en elkaars eigenaardigheden, ontdekken en ontwikkelen we gaandeweg en spelenderwijs ons clownpersonage.
Maanden oktober t/m april.

Schildercursussen met als thema
Polariteiten en Passie
Met Anna de Mol van Otterloo en Agnes van Gent
Start: 17, resp. 14 september 2004

de Zonneboom

cursus en opleidingscentrum

on the move...

een greep uit ons najaarsprogramma 2004

Cultureel Café

Kleding en kleedkunst
met Lesley Sandford, modeontwerpster
zondag 26 september, 12 uur

Gezondheid en ziekte anders bekeken
met Huib de Ruiter, huisarts
zondag 7 en 28 november, 12 uur

Sinterklaas en het geheim van de nacht
met Pieter van der Ree
zondag 21 november, 16.00u

De Vrij Kunstzinnige Jaren
Oude patronen doorbreken en nieuwe vormen ontdekken. Een opleiding die mensen vanaf 21 jaar een scholings- en ontwikkelingsmogelijkheid biedt om te groeien in hun persoonlijke en maatschappelijke leven.

Docenten o.a.: Fenneken Francken, Pieter van der Ree en Wil Uitgeest, *Procesbegeleiding: Ger van der Pas*
Start: 16 september 2004

Akademie voor Sociale Kunst

Modules:
- esoterische stromingen,
- wereldbeschouwing in kunst en filosofie
- actieve kunstbeoefening
- planetentypes, dierenriemtekens en biografie
- gesprek en conflicthantering. Docenten: o.a. Christine Gruwez, Martin van den Broek en Edithe de Clerq Zubli
Start: 11 oktober 2004

Workshops

HET GESPEK: op weg naar een nieuwe sociale vaardigheid
Met Edithe de Clerq Zubli
Een oefening aan de hand van beroemde gesprekken uit de geschiedenis.
vrijdag 17 en zaterdag 18 september

Kleedkunst en persoonlijkheid
met Lesley Sandford
De versterkende rol die kleding kan spelen in de persoonlijke ontwikkeling en levensfasen.
zaterdag 16 en 30 oktober

Het geheim van de tussenruimte
met Christine Gruwez
Wat speelt zich af in de onderlinge tussenruimte? Een oefening in sociale kunst.
zaterdag 13 en zondag 14 november.

Werkplaats

Smeden - ijzeren wetten
met Jan de Laat
Een ambacht waar je een schat aan ervaringen kunt opdoen.
Start: 11 september 2004

Voor informatie en aanmelding:
De Zonneboom
De Laat de Kanterstraat 5, 2313 JS Leiden
Tel: 071 512 31 37 - E
info@zonneboom.nl

www.zonneboom.nl

Nog geen besluit toekomst GGD-gebouw

De toekomstige bestemming van het GGD gebouw is nog niet bekend. De gemeente is er nog niet uit, heeft ook geen haast en heeft voorlopig een antikraakwacht in het pand geplaatst.

In januari 2004 heeft het Comité Omwonenden GGD gebouw namens 43 omwonenden gereageerd op de gedachte van wethouder Buijning om het gebouw te bestemmen voor een vorm van maatschappelijke opvang. Daarbij konden we ook denken aan opvang van dak- en thuislozen. In onze brief wezen we er op dat er in onze buurt een gebleken bereidheid bestaat om voorzieningen met een zekere overlast te accepteren, bijvoor-

beeld het methadonprogramma, een woonvoorziening voor verstandelijk gehandicapte pubers en de decibellen van de Trigon-kantine, maar dat een voorziening voor opvang van dak- en thuislozen niet acceptabel is omdat die in enkele jaren tot verloedering van de buurt zal leiden. De omwonenden zullen zich hiertegen blijven verzetten.

Lorentzschool

Voor de korte termijn wezen wij op het plan van het college van burgemeester en wethouders om een tijdelijk gebouw voor de Lorentzschool op het Trigon-terrein te plaatsen, vlak bij het GGD gebouw. Dit is niet te verantwoorden in combinatie met opvang van dak- en thuislozen en verslaafden. Inmiddels hebben wij twee reacties van het college gekregen. Ten eerste een brief van wethouder Zorg, de heer Buijning, waarin staat dat...

Van meer belang is de uitspraak van de wethouder van onderwijs, de heer Hessing. Hij is met ons van mening dat opvang van dak- en thuislozen in het GGD gebouw niet is te combineren met basisonderwijs op het Trigon-terrein. Recent is het nieuwe plan voor de Lorentzschool bekend geworden, inclusief jarenlange tijdelijke huisvesting op het Trigon-terrein. Hoewel veel omwonenden hier bezwaren tegen blijven hebben, zou realisatie van dit plan in ieder geval wel betekenen dat er voor het GGD-gebouw gezocht moet worden naar een andere bestemming dan opvang van dak- en thuislozen. Wat ons betreft zou die bestemming kunnen zijn kantoren, diensten of appartementen, maar in ieder geval geen bestemming die leidt tot extra overlast in de sfeer van openbare orde en veiligheid, geluidsoverlast of parkeerdrukke.

Sander van Opstal, Het Comité Omwonenden GGD gebouw

Uit de Kunst



kaarsen & keramiek

Op zoek naar een bijzonder cadeau, kunstzinnig gedecoreerd servies?
In onze galerie is het te koop!
Een kaars of beker als geboorte- of jubileumgeschenk, objecten van keramiek of unieke relatiegeschenken?
In onze ateliers ontwerpen en maken verstandelijk gehandicapte kunstenaars al deze producten! (wel tijdig contact opnemen voor bestellingen)
Kom langs in onze galerie, bel of bezoek de website
Hogewoerd 164 Leiden
telefoon 071 513 99 25
www.atelienuitdekunst.nl



071 5168080

de laat + kromhout

makelaardij o.g.

Lammenschansweg 76
2313 DP Leiden
Telefoon 071 - 516 80 80

Planciusplantsoen 26b
2253 TS Voorschoten
Telefoon 071 - 579 31 00



Berichten vanuit de Speelschans

Bijzondere gift voor de speeltuin

Het laatste jaar zijn er in de speeltuin aardig wat nieuwe toestellen bij gekomen. Een van deze toestellen is een evenwichtsbalk. Deze evenwichtsbalk is een gift van een mevrouw uit de wijk, die na het overlijden van haar man het geld van de kerkdienst wilde schenken aan de kinderen van de speeltuin. Zij en haar man droegen de speeltuin een warm hart toe. Samen met hun kleinkinderen hebben zij heel veel uren in de speeltuin doorgebracht.

Na overleg met het bestuur is er gekozen voor een evenwichtsbalk.

Het bestuur van de speeltuin waardeerde dit gebaar zeer en vond het fijn om te merken dat de speeltuin voor groten en kleinen een gezellige plek is om door te brengen.

Nieuws over de portier

Zoals vele trouwe speeltuinbezoekers gemerkt zullen hebben was het afgelopen jaar het winkeltje van de speeltuin niet altijd open. Er kon natuurlijk wel gespeeld worden, maar iets lekkers kopen of even naar de wc gaan was er niet bij. De reden hiervoor was dat de trouwe portier Ton Houweling een oogoperatie moest ondergaan, waarbij het herstel niet zo

vlot verliep. Zoals het er nu naar uitziet zal het nog een poosje duren voordat hij weer helemaal hersteld zal zijn.

Een vervanger was niet snel geregeld. De vrijwilligers in de speeltuin hebben immers ook gewoon een baan of kinderen thuis en kunnen niet zomaar de taak van een portier overnemen.

Gelukkig is er nu weer iemand gevonden om de speeltuin te draaien. Zijn naam is David Tegelaar en hij is in de zomervakantie vol enthousiasme begonnen. Iedereen kan dus weer lekker op het terras genieten van een ijsje en er kan ook weer geplast worden.

Anneke de Leede



Nieuws van Lorentzhof

De komende maanden zijn er weer diverse mooie optredens op het podium van Zorgcentrum Lorentzhof, waar u als wijkbewoner van harte welkom bent. Lorentzhof vraagt een kleine vergoeding ad € 1,20 o.a. voor de koffie.

Hieronder volgen de data van de diverse optredens, waarbij de avond van 14 september – verzorgd door de Stichting Muziek in Huis – een bijzondere aanbeveling verdient. Een aantal conservatorium geschoolde musici zullen deze avond een klassiek concert verzorgen.

7 september	14.30 uur	"CON" Seniorenorkest
14 september	19.30 uur	Muziek in Huis (klassiek concert)
12 oktober	19.30 uur	Vocaal Sjabloon
19 oktober	19.30 uur	Dia-serie Nijmegen + Beekse Bergen

27 oktober	19.30 uur	De mannen van Katrijn (mannenkoor)
11 november	19.30 uur	Sempre Avanti

Op 14 september om 16.00 uur zal op een feestelijke manier in het Trefpunt aan het Professorenpad een dependance van de computerleerplek van Lorentzhof op ludieke wijze geopend worden. In het kader van de "week van het leren", zal hier publiciteit aan worden gegeven. Omdat de ruimte in Lorentzhof te beperkt is en er steeds meer animo komt voor deze voorziening in de wijk werd uitbreiding noodzakelijk en is die gevonden in het Trefpunt van de Stichting Dienstverlening Leiden. Lorentzhof heeft zeer deskundige vrijwilligers die senioren uit de wijk wegwijs willen maken op de computer. Informatie kunt u krijgen bij Magda Louwerse of bij de receptie van Lorentzhof.

Zitten Leidenaren te wachten op geamputeerde RGL?

Nu minister Peijs van Verkeer heeft besloten dat zij alleen meebetaalt aan de Rijn Gouwelijn (RGL) Oost, lijkt het erop dat het hele project op losse schroeven komt te staan. Het Leidse college van B&W heeft altijd benadrukt 'geen oost zonder west'. De kustbestemming komt er niet en daarmee vervalt een belangrijk argument voor de hele lijn.

De RGL wordt nu een dure oostelijke streektram met een stadsfunctie en een westelijk stukje tot de A44. Is het de investering wel waard? De 230 miljoen euro (half miljard gulden!) die dit project minstens gaat kosten, zijn nog niet gedekt. De provincie weet nog niet waar ze het geld vandaan moeten halen. Onduidelijk is hoeveel de gemeente Leiden moet bijdragen, maar dit aandeel stijgt. Grote infrastructuurprojecten, zo blijkt nu, vallen altijd aanzienlijk duurder uit. Wie gaat daarvoor opdraaien? Dadelijk zit Leiden opgescheept met een enorme financiële last!

Voordelen zijn ook de risico's

Wie gaan profiteren van deze sneltram? Er zou bijna 200 miljoen terugverdiend kunnen worden door woningbouw en bedrijvigheid. En er gaan 78 duizend mensen gebruik van maken, beweert gedeputeerde Marnix Norder. Belangenorganisatie Rover heeft het geschatte reizigersvervoer altijd betwist. Zelfs als deze voordelen kloppen, dan zijn dit meteen ook de risico's. Waar ten oosten van Leiden komt die bebouwing dan? Tegen aantasting van park Cronesteijn zullen velen zich terecht verzetten. Zoeterwoude wenst haar polder eveneens te beschermen.



Gaat dit verdwijnen?

Onze wijk?

Ook de gevolgen voor de Professorenwijk zijn aanzienlijk. Er moet een peperdure, hoge nieuwe spoorbrug over het Rijn-Schiekanaal komen. Daar zal de spoordijk aan de Melchior Treublaan flink voor verhoogd en verbreed moeten worden. En dan is het nog steeds onduidelijk of de sneltram ten noorden of ten zuiden van de spoordijk afkomt. De firma Railbeheer heeft hier een flinke vinger in de pap en zij zal de tram liever aan de kant van de Melchior Treublaan van de dijk aflaten komen, om zo een kruising met het spoor te voorkomen. Dat zal de leefbaarheid rond het Kamerlingh Onnesplein en de Melchior Treublaan aanzienlijk verslechteren, zeker ook door de frequentie waarmee dagelijks trams de dijk gaan afkomen.

Geen studie naar gevolgen bus en veiligheidsrisico's

Bij station Lammenschans komt een transferium. Vele buspassagiers, bijvoorbeeld uit Leiden Zuid, moeten hier gaan overstappen op de sneltram. Buslijnen gaan immers niet verder. De RGL heeft überhaupt ingrijpende gevolgen voor diverse busverbindingen. Zeker nu hiervoor financiële tekorten bestaan, mag je vrezen voor de bereikbaarheid van het centrum en omliggende wijken. Daar heb je toch echt een goed (en schoon) busnet voor nodig. De RGL kan maar een heel klein deel van dit vervoer overnemen. Een (aan de gemeenteraad) beloofde studie naar de gevolgen voor het busnet is er nog steeds niet. Vervolgens gaat de sneltram de Lammenschansweg op. Over de veiligheidsrisico's is al veel geschreven. Een hierover aangekondigde studie blijft eveneens uit.

Herbezinning

Tot slot is het bekend dat de voor- en tegenstanders van de sneltram door de binnenstad lijnrecht tegenover elkaar staan. Misschien moet de optie van gebruik van bestaand spoor direct tot station Centraal opnieuw worden bekeken. Deze is vorig jaar wel heel snel terzijde geschoven. Laten we dan meteen de afweging met andere investeringen in modern (en flexibel) openbaar vervoer voor Leiden en omgeving nou eens serieus maken. Waar zitten Leidenaren nou precies op te wachten? Kortom: voor een herbezinning op een geamputeerde RGL is het de hoogste tijd.

Thomas van Duin

Boom in de buurt

Rinny E. Kooi

**Men plukt en gretig slaan de trage tanden
Zich in uw blanke sappig knappend vleesch.**

Uit: "de Appelboom" door
Willem de Mérode (1887- 1939)

Niet alle appels zijn om in te bijten. Als we aan een Appelboom denken is het vaak net als bij Willem de Mérode aan een boom waaraan heerlijke vruchten komen. Maar toch is het niet waar dat alle appels "om in te bijten" zijn. De appels van bijvoorbeeld de boom voor Roomburgerlaan 79 "zijn niet om te eten". In het najaar kleuren zijn vruchten wel prachtig goudgeel-rood en ze dagen de mensen daarmee uit om er "gretig" hun tanden in te zetten. Die gretigheid wordt dan echter beloond met een zure (na)smak. Volgens mij is er geen appelsoort waarvan de vruchten mooier zijn dan van deze boom (zie figuur). Door hun grootte, 2-3 cm, worden ze niet snel geplukt. Daarnaast hebben ze ook een relatief groot klokhuys wat een extra reden is om die appels niet te eten.

In onze wijk groeien veel meer Appelbomen dan de meeste mensen weten. Zo staan ze bijvoorbeeld (voor iedereen zichtbaar) in de groenstrook tegenover de Van de Brandelerskade 27, in de tuinen van de van 't Hofstraat 22, van de Uhlenbeckkade 7, van de De Laat de Kanterstraat 6, in de groenstrook van de Zeemanlaan en aangeplant in de Wasstraat en de Van der Waalsstraat. Daarnaast zijn er ook bomen aangeplant in de achtertuinen (bijvoorbeeld in die van de auteur van dit artikel) die niet (of minder goed) zichtbaar zijn vanaf de straat. Soms hebben de appels de grootte van een kers en lijken ze daar ook op. Dat geldt bijvoorbeeld voor de appels aan de boom in de tuin van Burggravenlaan 4. Als men goed kijkt ziet men dat het geen kersen zijn maar appels want ze hebben een neusje.

Er groeien in onze wijk ook appels waarin men wel graag – overeenkomstig de woorden van Willem de Mérode – de tanden zet. Ik noem als voorbeeld de prachtige appels die zich in de boom in de voortuin van Wasstraat 47 ontwikkelen. Aan die boom is ook iets bijzonders te zien. De eigenaar past vormsnoei toe: de takken worden geleid zodat daar op termijn een mooie "leiappel" ontstaat. Dat is een goed idee voor iemand met een kleine tuin die graag een Appelboom wil hebben. De Appelboom behoort binnen de familie der Rosaceae tot de subfamilie Pomoideae en binnen die familie tot het geslacht Malus. De gekweekte soort *Malus domestica* Borkh. is door selectie voortgekomen uit de wilde soortgenoot *Malus sylvestris*



Foto: Jos Verstegen

Mill. Mede door kunstmatige selectie zijn er nu heel veel soorten Appelbomen. Enerzijds worden die bomen gekweekt om de vrucht te eten, anderzijds om te dienen als sierappel of – vanwege de bloesem – om de omgeving op te fleuren. Doordat er heel verschillende kweekvormen zijn aangeplant is er in onze wijk een hele mooie verzameling Appelbomen.

Al in geschriften van Romeinen en Grieken wordt geschreven over het gebruik van de appel in de fruitcultuur. De Romeinen hebben de fruitcultuur over grote delen van Europa verspreid. Zouden ze tijdens hun verblijf bij Roomburg ook Appelbomen hebben aangeplant? De wilde appel groeit in bijna heel Europa noordwaarts tot Midden-Scandinavië maar ook zuid-oostwaarts tot in het aangrenzende Zuid-west Azië. De in ons land in het wild groeiende Appelbomen zijn overgangsvormen tussen de gekweekte vorm en de wilde soortgenoot. De laatste vormt veelal kleine – tot 3 cm grote – harde "oneetbare" appeltjes. Min of meer in natuurlijke vorm is de appel bekend van het Zalkerbos bij Zwolle (al sinds de 17^e eeuw), uit het heuvelgebied bij Nijmegen en het daarbij aansluitende deel van

het Maasdal en voorts op een enkele plek in Drenthe (bron: oecologische flora door E.J. Weeda et al.). Het zal niemand verwonderen dat er ook veel "wilde" Appelbomen zijn ontstaan uit weggegooide klokhuizen.

De onderkant van het eironde blad is bij de gekweekte vorm en bij de wilde appel veelal viltig behaard. Ook de kelk is behaard. De wilde vorm verliest deze beharing meestal al snel. De bladeren zijn ongelijk gezaagd en de bladrand is naar beneden iets omgekruld. De nerven springen van onderen uit. De roze of witte bloemen staan in een schermvormige tros en hebben een doorsnede van 2-4 cm; de helmknoppen zijn geel. De wilde vorm heeft vaak ook doorns op de takken; bij de gecultiveerde vorm zijn die doorns meestal weggeselecteerd. Veel gekweekte Appelbomen zijn geënt uit wilde soortgenoten omdat de wilde onderstam beter tegen strenge winters bestand is. Heel erg oud worden Appelbomen niet. Een hele oude – meer dan 100 jaar oud – staat bij Weerselo. Af en toe zitten er nog vruchten aan die boom.

Appelhout en appels worden voor van alles gebruikt. Het hout wordt bijvoorbeeld gebruikt voor siersnijwerk, tanden in kamraderen, houten schroeven, knoppen en grepen, meubels enz. En ook voor brandhout. Uit de wortels kan een stof worden gewonnen om wol geel te verven. Dat appels verwerkt worden tot cider, appelsap, appelstroop en appeltaart weet iedereen. Hoewel veel kleine appeltjes niet goed eetbaar zijn kan men er wel iets anders mee doen. De liefhebber kan er heerlijke jam van koken of er andere lekkere dingen van maken zoals geleï of wijn. De kleine appeltjes kunnen wormstekig zijn (zie figuur), dus ook insecten lusten ze wel. Vroeger gebruikte men

gegist sap van appels als geneesmiddel tegen brandwonden en verstuikingen.

In de mythologie, sagen en volksverhalen is de appel symbool voor allerlei begrippen, b.v. de appel als vrucht staat voor onsterfelijkheid en eeuwige jeugd. In het bijbelboek Genesis is de appel de vrucht van de boom des levens en van de boom van kennis van goed en kwaad. Het is overigens niet zeker of het in de Bijbel om een gewone appel gaat of om een granaatappel. Appelbomen komen thans weinig in Palestina voor en de vruchten zijn in verband met het klimaat niet mooi. Vóór de intocht van het volk Israël – zoals in het bijbelboek Exodus is beschreven – schijnt de appel daar een algemene boom te zijn geweest. Toen volgden de overleving aan de kerkhervormer Maarten Luther werd gevraagd: "Wat zou u doen als morgen de wereld zou vergaan?" antwoordde hij: "Dan zou ik vandaag een Appelboom planten". Dat geeft iets aan van "geloven in de toekomst".

Geloven in de toekomst van het Roomburgerpark is dat wat velen in onze wijk doen. Tijdens de ledenvergadering van de wijkvereniging heb ik erop geattendeerd dat het Roomburgerpark op 17 september precies vijftig jaar bestaat. Ik stel daarom voor het ontstaan van het park te gedenken door begin november een Appelboom in het park te planten en daarbij cider of appelsap te drinken aangevuld met appeltaart en appels. En laten we dan bij die aangeplante boom net als Gaston van Camp (geb. 1939) in "Een boom" wensen: "Ik leef, in mij leeft een boom van trage verbazing eeuwenlang voort."



Doorsnede appel;
ook deze kleine
appel is
"wormstekig".



Koninginnedag 2004 opnieuw geslaagd feest

Voor de vierde maal op rij werd in de wijk op 30 april koninginnedag gevierd. Het 'oranjeplein' bleek opnieuw de perfecte plek voor een gezellig wijkfeest.

Het begint traditie te worden: Koninginnedag begint met regen en eindigt daar ook weer mee. De dag begon om zeven uur in de ochtend met het koel en vochtig houden van de vrijwilligers die het 'Oranjeplein' opbouwden. Deze ruime kruispunt De Laat de Kanterstraat-Cobetstraat is nog steeds de ideale (en ook historische) plek voor dit groots gebeuren. Aan het einde van de dag werden die vrijwilligers ook weer 'geholpen' met een windhoos die helaas ook een tweetal partytenten vernielde.

Al snel klaarde het echter op en de rest van de tijd was het prachtig en vooral lekker warm weer. We werden vereerd met het bezoek van onze bijna-buurtgenoot, burgemeester Lenferink die, met een waarderend woord voor de organisatie, de opening verrichtte met het nuttigen van een glaasje Oranje-bitter.

De kinderoptocht, onder leiding van de fanfare Jong K&G, was daarvoor net door de wijk getrokken. De honderden kinderen hadden zich kleurrijk verkleed volgens de twee thema's van dit jaar: 'mijn muziek&idool' en 'piraten'.

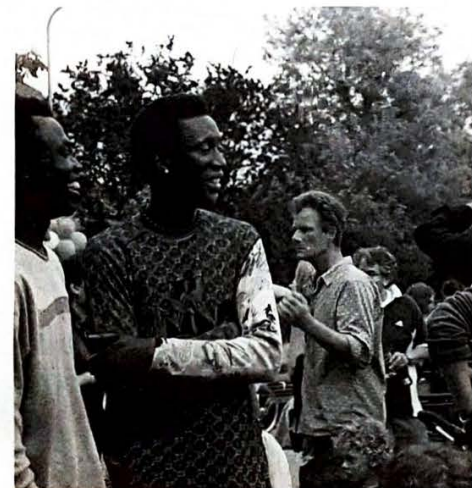

Na de kinderspelen, de vrijmarkt, het open podium, de djembé-workshop (Afrikaanse trommels) en de trommelgroep Mixifixi smaakte het eten van de mobiele restaurants goed. Ondertussen trad het smartlappenkoor 'Er welt een traan' op. De avond werd besloten met de Flopsband, een spatje regen en een koel windje. Honderden tevreden kinderen, tieners en volwassenen gingen op huis aan. Ruim twintig van hen waren ondertussen lid geworden van de wijkvereniging.

In kadertjes:

Nagenieten?

Kijk voor foto's op de website www.profburgwijk.nl en klik op Nieuws en vervolgens op Koninginnedag.

Bedankt!

Opnieuw is dit oranje-feest georganiseerd door de *wijkwerkgroep Oranje Boven*: Sabine Bentveld, Thomas van Duin, Anneke de Leede, Caroline Togni, Hanneke van der Veen, Gijs Vermeij, Esther Weidema en Gezinus Wolf.

De wijkvereniging en de wijkwerkgroep danken alle ruim 60 *vrijwilligers*, die deze dag mogelijk hebben gemaakt.

Ook dankt de organisatie de 25 *sponsors* van harte voor hun ondersteuning:

Era Fides Makelaardij	Bouwbedrijf Paardekooper
Barthen BV	De Laat+Kromhout Makelaardij
Teeuwen Assurantiën	Van Marwijk&Partners
Drukkerij Graficon BV	G. Wolf Management & Advies BV
Sportgezondheidscentrum Visser	Ton van de Bos Verkeersopleiding
Marthy's Haarstudio	Snijders Textiel Mode
Bakkerij Kallenberg	Bakkerij Raaphorst
DA Drogisterij Van Harteveeld	Buurtwinkel Vahrmeijer
De Laat+Kromhout Makelaardij	Post-Kantoor-Shop P.E.J. van Zelm
Kapsalon Ton Verver	Jacqueline Haarmode
Groente- en fruithandel 't Hofje	Nozeman Speciaal Slagerij
fHmarketing/reclame	Griffioen Precious Presents
de CLERCQ advocaten.notariss.	
belastingadviseurs	
Eterij & Drinkerij Eigenwijs	
(voorheen Restaurant Dinner Exclusief)	

Werkgroep Groen opgelucht: Ontgroening Park Roomburg van de baan!

De werkgroep Groen van onze wijk kan weer even opgelucht ademen: de dreigende ontgroening van Park Roomburg lijkt voorlopig van de baan. Het besef dat het relatief schaarse openbare groen in onze wijk ontzien moet worden lijkt inmiddels wel tot alle bewoners en bestuurlijke organen van de gemeente te zijn doorgedrongen.

Door alle commotie rond de nieuwbouw van de Lorentzschool lijkt het welhaast of de werkgroep Groen van de Professoren- en Burgemeesterswijk zich nauwelijks nog met andere zaken bezighoudt dan met activeeren voor het behoud van de groene zones in onze wijk. Niets is minder waar. De werkgroep onderhoudt ook intensief contact met vertegenwoordigers van Wijkbeheer over alle mogelijke zaken die met het beheer van de openbare ruimte en de groenvoorziening te maken hebben. Zo hebben er in de afgelopen periode twee ontmoetingen plaats gevonden met Wijkbeheer: één op 4 mei over algemene zaken en één op 17 juni die alleen betrekking had op Park Roomburg.

In het algemene overleg is gesproken over de resultaten van nieuw aangeplante groenstroken, zoals de middenbermen van

de Burggravenlaan, De Sitterlaan en de Lammenschansweg. Ook is uitvoerig aan de orde geweest de noodzaak van vervanging van gerooide dan wel nog te rooien bomen (de gemeente kan net als gewone burgers niet kappen zonder vergunning en zij heeft ook een herplantplicht!). Ook zijn er afspraken gemaakt over onkruidbestrijding, over snoei- en schoffelbeurten, en over achterstallig onderhoud, reparatie en vernieuwing van het straatmeubilair in onze wijk. Tenslotte is gekeken naar de uitkomsten van zaken die bij het vorige overleg van het najaar 2003 waren afgesproken. Het is wellicht nuttig om hier in herinnering te brengen dat bewoners van onze wijk die bepaalde wensen hebben met betrekking tot de groenvoorziening in hun directe omgeving, daarover hetzij contact kunnen opnemen met het Servicepunt Woonomgeving, hetzij met leden van de Groengroep. In beide gevallen kan men er op rekenen dat de problemen of wensen serieus genomen worden.

Park Roomburg bestaat 50 jaar

Bij de schouw van en het overleg over het Roomburgerpark zijn ook vooral die zaken de revue gepasseerd die bij het laatste overleg aan de orde waren geweest. Gemeld is opnieuw dat de Groengroep gekant is tegen iedere vorm van bebouwing van Park Roomburg, inclusief een eventuele uitbreiding van de kinderopvang van 't Kasteel op of naast het terrein van de Speelschans. Ook is gesproken over het feit dat Park Roomburg op 17 september 2004 precies 50 jaar bestaat en over de mogelijkheid om daar op een bescheiden maar passende manier aandacht aan te schenken. Op het moment dat deze Wijkkrant uitkomt, zal daar stellig meer over bekend zijn. In het onlangs verschenen boekje van de hand van Jasper Groos, getiteld *Turkse tortels en Spaanse ruiters - Planten en dieren in Leidse parken*, valt o.a. te lezen dat met name bij de nieuw aangelegde vijver van een fraaie oevervegetatie te genieten valt die talrijke vlinder- en libellensoorten trekt en dat vooral ook de ligging, vlak bij De Bult en Cronesteyn, dit park aantrekkelijk maakt voor veel planten en dieren. Alle reden dus om dit bescheiden maar waardevolle park in ere te houden. De Groengroep stelt zich dan ook ten doel om dit stukje openbaar groen in samenspraak met Wijkbeheer te optimaliseren en als het groene hart van de wijk te optimaliseren.

Ronald Landheer



Astrid Beumer Freelance Fotografie

Ongedwongen mooie reportage- en portretfotografie door beeldend kunstenaar. Reportage van zwangerschap, bruiloft, receptie, feest of bv. begrafenis. Vanaf € 400,- incl. 25 foto's in een uniek album. Portret van 1 persoon v.a. € 95,-. Gezinsportret v.a. € 200,- of geef een portretfoto kadol! Vrijblijvende informatie, prijslijst, offerte: 06 24580504 www.astridbeumerfotografie.nl astridbeumer@planet.nl

Dit jaar geen Kunst over de Vloer

In de vorige editie van de Wijkkrant werd de verwachting uitgesproken dat in het najaar een nieuwe Kunst over de Vloer zou kunnen worden georganiseerd, mits.....

Kunst over de Vloer is een project waarbij wijkbewoners op een zondagmiddag in een aantal huizen in de wijk kunnen genieten van kunst, zang, muziek, voordrachten en andere kleinkunst. In 2002 trok deze activiteit bijna 300 bezoekers in circa 15 huiskamers.

Helaas heeft de oproep van de organisatiecommissie om mensen die gedurende een aantal weken kunnen zorgen voor de registratie van de aanmeldingen, de planning en de administratie geen respons opgeleverd. De werkgroep is met drie personen al klein, dus zeker ook om al die organisatorische

taken zelf op zich te nemen.

De commissie en het bestuur van de wijkvereniging hopen dat er zich toch snel een gelegenheid zal voordoen dat een nieuwe Kunst over de Vloer van de grond komt.

Daarom een dringend beroep op wijkgenoten met een organisatorisch en administratief talent om zich aan te melden. U kunt nadere informatie over de plannen en de wijze waarop u kunt helpen inwinnen bij Gilles Landheer, tel. 5127697 of 06 55798789. U kunt zich ook melden bij de secretaris van de wijkvereniging.

Wij hopen van harte dat het initiatief dat de vorige keer zo goed aansloeg, in het voorjaar wel kan worden gerealiseerd. Maar uw hulp is daarvoor nodig!

Ad van der Waals

Polderpark Cronesteyn

Polderpark Cronesteyn staat de laatste tijd volop in de belangstelling, niet in de laatste plaats omdat er onlangs een fraai boekje verschenen is van de hand van Ed van der Vlist, getiteld Cronesteyn. Van broekland tot polderpark, dat in een pakkende stijl en met prachtige foto's een goed overzicht geeft van de geschiedenis van dit unieke landschappelijke monument. In een andere recente publicatie, Turkse tortels en Spaanse ruiters. Planten en dieren in Leidse parken, beschrijft Jasper Groos de grote variëteit van de flora en fauna in het polderpark. Alle reden dus om ook in deze Wijkkrant even stil te staan bij de recente ontwikkelingen en activiteiten in en om dit grootste park van Leiden.

In het vorige nummer van de Wijkkrant werd al gemeld dat een gemeentelijke projectgroep, voorgezeten door Jasper Groos en bijgestaan door een klankbordgroep met vertegenwoordigers uit de omgeving van het polderpark, bezig is het oude beheerplan voor het park aan te passen en enkele verbeteringen voor te bereiden. Wat zullen de argeloze bezoekers daarvan in de komende tijd gaan merken? In de eerste plaats zullen zij tussen medio augustus en eind september geconfronteerd worden met werkzaamheden aan de paden. Het is de bedoeling een aantal fiets- en voetpaden te verbeteren,

waarbij onder meer het asfalt van de voetpaden zal worden vervangen door een schelpenstructuur. In de tweede plaats zullen er komend najaar aan de beide ingangen van het park grote informatieborden worden geplaatst met een stukje tekst, veel foto's en een kaart met legenda en routes. Ook zullen er in het park kleine verwijzingsbordjes worden geplaatst die de routes aangeven naar bijv. de moerastuin, het landgoedbos, het reigersbos, het Land van Wijk en Wouden e.d. Verder wordt er een zgn. "laarzenroute" gecreëerd. Ook bestaat de kans dat men de kleigeisers weer zal zien sproeien, en wel met behulp van een op zonne-energie draaiende elektrische pomp.

Er zijn genoeg redenen om trots te zijn op dit bijzondere park binnen de Leidse stadsgrenzen en om ons sterk te maken voor het behoud ervan. Want ook polderpark Cronesteyn, hoe uniek ook, is niet gevrijwaard tegen de gevaren van oprukkende infrastructuur (zoals het geplande tracé van de RijnGouweLijn en de verbreding van de A4) en bebouwing. Het mag duidelijk zijn dat dit even zovele aantastingen zouden inhouden van de waardevolle recreatieve, cultuur-historische, educatieve en ecologische functies van het park.

Ronald Landheer

VERENIGING Het PLANTSOEN

Een nieuwe buurtvereniging!

In mei vorig jaar is de vereniging "Het Plantsoen" opgericht. Bewoners van het Plantsoen en de Zoeterwoudsesingel hebben deze vereniging opgericht om er voor te zorgen dat het Plantsoen weer in oude stijl en luister wordt hersteld en behouden blijft. Bij een grootschalige renovatie van het park enkele jaren geleden is er veel mis gegaan. Dit dreigde de bomen en het park fataal te worden. Inmiddels is veel van de schade hersteld en begint het park weer op een park te lijken. De paden zijn verbeterd, het meubilair wordt gaande weg vervangen en er zijn op allerlei plaatsen nieuwe heesters aangeplant en nieuwe bomen. Er is een her-



plantingsprogramma opgesteld en er is een beheersplan gemaakt. Er zijn ook plannen om een vijver aan te leggen op de plek waar er vroeger ook een was. Bij als deze activiteiten is de vereniging "Het Plantsoen" nauw betrokken. Er is een goede basis gelegd voor veelvuldig en constructief overleg met de gemeente. Verenigingsleden en andere belangstellenden ontwikkelen activiteiten om het park weer aantrekkelijk te maken. Vorig najaar was een bollen plant dag georganiseerd en het is de bedoeling deze te herhalen. De vereniging telt inmiddels meer dan 120 leden. Als U wilt kun U ook lid worden. U kunt zich per e-mail opgeven bij Anke Slotboom (anke.slotboom@tiscali.nl). U wordt dan op de hoogte gehouden van het overleg met de gemeente en van de andere activiteiten. U kunt op deze manier ook meepraten over alle plannen om van het Plantsoen weer een van de waardevolste parken van de stad te maken.

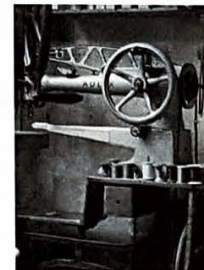

J.ZIERIKZEE

Genus Nusteling Ruud van Hoorn *schoenmakers*

Maatschoenen v.a. € 325,-
Schoenreparatie
Steunzolen

Bakkersteeg 3
telefoon: 071 5131156

Nieuw Forum op www.profburgwijk.nl

Toen ik werd gevraagd een artikel voor de wijkkrant te schrijven over het nieuwe forum, kon ik een brede smile niet onderdrukken: ik was allang weer bezig met de volgende versie!

Aanleiding voor een forum met meer mogelijkheden waren de uitgebreide discussies over de Lorentzschool. Daardoor kwamen er zoveel thema's dat de lijst niet meer hanteerbaar was. Bovendien heb ik in de afgelopen tijd nogal eens een bijdrage moeten verwijderen omdat deze kwetsend was of pure reclame. Ik heb uiteindelijk gekozen voor een door Microsoft beschikbaar gesteld raamwerk dat ik heb vertaald en ontdaan van een verrassend aantal onvolkomenheden. Microsoft gebruikt deze programmatuur zelf voor de programmeursgroepen www.asp.net en www.xbox.com. Hier zijn dagelijks vele duizenden deelnemers ingelogd. Op ons forum kan moeiteloos de hele Leidse bevolking tegelijk communiceren!

Versie 2

Toch beviel me dit nog niet helemaal. Met een stel programmeurs over de hele wereld hebben we een volgende versie ontwikkeld als "open source" (gratis voor iedereen). Ik heb hiervoor de Nederlandse vertaling geleverd en heel veel getest. Deze versie is sinds 2 augustus jl. operationeel op onze website. Het is nu mogelijk de forums te groeperen, bijdragen te verplaatsen naar andere forums, bijdragen te verluchten met smilies, de eigen bijdragen te wijzigen etc. Dit maakt het geheel erg overzichtelijk. Het is zelfs mogelijk om "geheime" forums te maken, die alleen gebruikt kunnen worden door geselecteerde groepen leden.

Handleiding

De wijkkrant is te klein om hier alle mogelijkheden te beschrijven, maar er is een uitgebreide gebruikershandleiding te vinden op het forum onder "FAQ", Frequently Asked Questions (veel gestelde vragen).

Registratie/inloggen

In het nieuwe forum moet worden geregistreerd om onder eigen naam een bijdrage te kunnen leveren. Alleen op enkele forums kan anoniem worden geplaatst. De registratie is nodig omdat het systeem in vele gevallen een mailtje stuurt. Bij registratie wordt bij voorbeeld het password gemaïld. Het is belangrijk om te weten dat emailadressen nooit beschikbaar worden gesteld aan derden en ook niet opvraagbaar zijn.



Er zijn op de website nu 2 systemen voor inloggen: het forum en de overige programma's zoals ViaviaWeb. Het gelijktrekken van die logins wordt de eerstvolgende programmawijziging aan de website.

Profiel

Na login kan via "profiel" het uitgegeven password worden gewijzigd in een iets handzamer password. Hier kunt u volledig instellen hoe u het forum wilt zien en wat anderen van u mogen weten. Bijvoorbeeld kan hier een publiek email-adres worden opgegeven, de taal van het forum worden gekozen etc. Ook kan hier gekozen worden voor een "avatar", een plaatje dat bij al uw bijdragen wordt getoond. Probeer u eens het kleurenschema nightgreen, u weet niet wat u overkomt!

Kopij website

Al het materiaal dat uit oude wijkkranten te halen was, of waarop ik op andere manieren de hand kon leggen, staat nu op de website. Zijn er nog wijkbewoners in het bezit van bijzondere fotoreportages of verhalen die zij willen delen via de website?

Frans Hoek

De tuin Marian Rappoldt

Hoe regelen we de scheiding?

Al is het nog zo gezellig hier in de wijk, in de tuin willen we toch wel graag wat privacy. Er moet een afscheiding omheen, zodat we ons vrij kunnen voelen in onze eigen tuin. Eigenlijk is de omheining ook wat een tuin tot een tuin maakt. De herkomst van het woord geeft dat al aan: 'tuin' is afgeleid van het Middelnederlandse tuun of thuun. Een tuun is een vlechtwerk van (wilgen)tenen dat de middeleeuwen gebruikten om stukken grond te omheinen.

De eerste keuze waar u voor komt te staan bij een tuinafscheiding is een kwestie van leven of dood: wordt het een heg of een schutting?

Een schutting heeft zeker voordelen: hij neemt weinig ruimte in beslag, wat natuurlijk prettig is in een kleine tuin. Bovendien geeft hij meteen de verlangde privacy, een groter gevoel van veiligheid en vraagt weinig of geen onderhoud. Afschrikwekkend zijn natuurlijk de beelden van nieuwbouwwijken waar de ene Gamma-schutting naast de ander verrijst. Maar een schutting hoeft helemaal niet lelijk te zijn. Alleen, een mooie schutting zult u wel zelf moeten maken. Het mooiste is een afscheiding van smalle, verticaal geplaatste latten. Dit geeft een rustig beeld en harmonieert goed met de opgaande beplanting. Tropisch hardhout vergrijst mooi, maar botst met het geweten. Koop in elk geval nooit hout zonder een FSC-



Een middeleeuwse tuun

keurmerk. FSC staat voor Forest Stewardship Council. Dit keurmerk garandeert dat het hout afkomstig is uit verantwoord beheerde bossen. Europees hardhout, kastanje of robinia, is helaas nog moeilijk verkrijgbaar. Als u het hout toch wilt besitsen, volstaat ook gewoon grenenhout.

Wit komt op je af

De kleur van de schutting is wel belangrijk. In kleine, wat donkere tuinen, zie je vaak een witgeverfde schutting achterin. Het idee is natuurlijk de tuin zo wat lichter te maken, maar het voornaamste effect is dat de tuin veel kleiner lijkt. Dat komt omdat lichte kleuren op je afkomen. Daarom moet je ook nooit witte bloemen of een wit bankje achterin de tuin zetten. Het is beter om de schutting heel donkergroen of -bruin, of zelfs zwart te maken. Met wat flinke planten ervoor ontstaat dan een donkere, beschaduwde plek en doordat de achtergrond, door bebouwing, ook donker is, valt de schutting bijna weg en lijkt de tuin groter. Ook is het belangrijk de afscheiding niet aan elke kant hetzelfde te maken. Dat geeft nogal een opgesloten gevoel, alsof je in een doos zit. De omheining hoeft misschien niet overal even hoog, of kan ook gedeeltelijk transparant zijn.

Behalve hout zijn er ook allerlei andere natuurlijke materialen waarmee een afscheiding gemaakt kan worden, zoals riet, heide of bamboe. De levensduur hiervan is echter beperkt. Vaak worden dergelijke matten bevestigd aan een hekwerk van betongaas en gecombineerd met klimplanten. Tegen de tijd dat het riet begint te vergaan hebben de klimmers voor een mooie groene wand gezorgd. Gewoon betongaas en direct klimop ertegenaan geeft ook een prachtige wintergroene muur.

Ten slotte kunnen we ook nog een heg planten. Het nadeel van een heg is dat hij veel ruimte inneemt, verzorging nodig heeft (snoeien, bemesten), en tijd nodig heeft om te groeien. Aan de andere kant trekken hagen weer veel vogels en insecten aan en ze dempen het geluid beter dan een schutting. Een bladverliezende haag geeft in de winter minder privacy, maar laat dan wel meer licht toe in de tuin. Groenblijvende hagen, vooral coniferen, onttrekken erg veel vocht en voeding aan de grond waardoor planten zich moeilijk kunnen handhaven. Langs een pad is dat natuurlijk geen probleem. Mogelijkheden genoeg om de tuin mooi te omheinen. Ook de tuin komt weer helemaal terug, maar die past waarschijnlijk beter in een meer landelijke omgeving.

De professor

Hugo Maria de Vries (1848 – 1935)

Hugo Maria de Vries – geboren in Haarlem op 16 februari 1848 – is zoon van Mr. dr. Gerrit de Vries en Maria Everdina Reuvens (dochter van de hoogleraar archeologie C.J.C. Reuvens). Op de lagere school begint hij al met het verzamelen van plantensoorten en als hij twaalf jaar is krijgt hij een eervolle vermelding voor een herbarium, een collectie van ca. honderd gedroogde planten die hij in zijn woonomgeving had verzameld. De Vries bleek de gave te bezitten om een verzameling bij elkaar te brengen die zich onderscheidde in minutieuze kenmerken.

Hugo, twintig jaar inmiddels, stort zich op de experimentele plantkunde te Leiden. De Vries loopt colleges bij W.F.R. Suringar. De Vries was een experimenteel onderzoeker en de faciliteiten in Leiden waren daar niet echt op berekend. De Vries deed daarom veel experimenteel werk thuis. Hij had affiniteit met de theorieën van Darwin, iets waar de Leidse hoogleraren Suringar en vooral Van der Hoeven niets van wilden weten. In zijn proefschrift, verdedigd op 6 oktober 1870, laat hij zijn interesse in het Darwinisme nogmaals blijken. Na zijn promotie vertrekt hij met bestemming Heidelberg om zich verder te bewakemen. Hij onderzoekt daar plantencellen op doorlaatbaarheid voor in water oplosbare stoffen (osmose).

Amsterdam

Terug in Nederland moet De Vries in 1872 noodgedwongen een baan als leraar aan een Amsterdamse HBS aanvaarden.

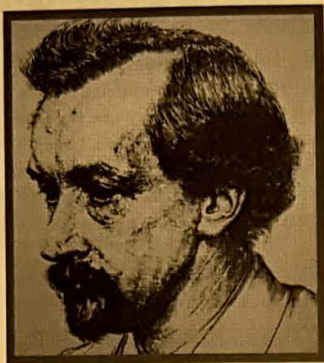

Alle vakanties worden voor onderzoek gebruikt. Uiteindelijk kan hij dat niet meer opbrengen, de combinatie van intensief onderzoek en zijn taak als leraar zijn slopend en hij beëindigt zijn baan als leraar. De Vries wordt door de universiteit van Halle (D) uitgenodigd een leerstoel als privaot-docent te gaan bekleden. Deze baan blijkt al snel geen succes en als in 1878 de universiteit van Amsterdam hem een lectoraat in de plantenfysiologie aanbiedt laat hij er geen gras over groeien en neemt direct het aanbod aan. Op 15 oktober 1878 bestijgt hij officieel deze leerstoel als buitengewoon hoogleraar. Tot een van zijn collega's in Amsterdam behoort J.H. van 't Hoff. Hun samenwerking op chemisch en plantfysiologisch gebied werpt vruchten af met betrekking tot de verklaring van osmotische verschijnselen in deze wetenschappen. Ook gaat De Vries zich in Amsterdam toeleggen op erfelijkheid en evolutie. De Vries vond, met de theorieën van Darwin als leidraad, dat erfelijkheid bepaald werd door zgn. 'pangenen', die zich in een celkern bevinden en alle erfelijke factoren met zich mee dragen.

Mendel, Lamarck en Darwin

Toen De Vries zijn mutatietheorie opstelde kwam hij tijdens zijn onderzoeken regelmatig de naam van Gregor Mendel (1822 – 1884) tegen. Deze Oostenrijkse monnik had het fenomeen overerving ontdekt, wat inhield dat een groot aantal eigenschappen van één generatie overgaan naar een volgende. Hier ontstonden de begrippen 'dominant' en 'recessief'. Voor Mendel was de Fransman Jean Baptiste Lamarck (1744 – 1829) van groot belang geweest. Lamarck, die de term 'biologie' introduceerde, had duidelijk onderscheid weten te maken tussen gewervelde en ongewervelde dieren. Eenmaal verworven kenmerken zouden volgens kunnen overerven en niet meer uit

een bepaald ras verdwijnen. Dat dit inzicht niet juist was heeft geen afbreuk gedaan aan het feit dat met name Darwin uit Lamarcks werken veel inspiratie putte.

Teunisbloemen

Charles Darwin (1809 – 1882) beweerde dat alle vormen van het huidige leven voortgekomen zijn uit lagere levensvormen en in vele richtingen variëren. Het recht van de sterkste bepaalt dat de sterkste soorten zullen overleven en zich voort zullen planten ten koste van de zwakkere soorten. Uiteindelijk zullen daar betere en grotere variëteiten uit ontstaan. De Vries ontdekte spontane veranderingen in het erfelijk materiaal. Deze sprongsgewijze veranderingen zouden zich in opvolgende generaties openbaren. De Vries noemde dit verschijnsel Mutatie. Onderzoek op het gebied van erfelijke veranderingen krijgt een extra impuls als hij een grote hoeveelheid teunisbloemen aantreft waaronder zich een aantal afwijkende (kleur) exemplaren bevindt. Daar deze theorieën elkaar in eerste instantie bestreden, bleek door nieuwe invalshoeken in de moderne biologie dat deze theorieën elkaar juist ondersteunden, aanvulden of zelfs bewezen. De vele hypothesen en theorieën zijn later verenigd in één grote alomvattende theorie, waarin het aandeel van Darwin het grootst is. Wat voorzichtig begon is na een eeuw uitgegroeid tot een volwaardige en volwassen wetenschap. Het menselijk genoom is inmiddels ontrefeld, genterapieën worden op steeds grotere schaal toegepast en grote geldbedragen worden in research naar genetische manipulatie, modificatie en klonen gestopt.

Naar Lunteren

In 1910 bieden de universiteiten van Leiden en Utrecht De Vries een leerstoel aan. Ook buitenlandse universiteiten zoals Wurzburg, Berlijn en New York (waar hij Head of Department van de Columbia University kon worden) willen De Vries hebben, maar hij blijft Amsterdam trouw. In Amsterdam is men blij met deze beslissing en er wordt voor hem een nieuw laboratorium en een schitterende palmenkas gebouwd. Ook mag hij zijn onderwijstaak neerleggen. Na zijn emeritaat verdwijnt De Vries met zijn vrouw Elisabeth Louise Egeling, met wie hij op 10 april 1879 was getrouwd, naar Lunteren. Tot het einde van zijn leven bleef hij daar op zijn stuk grond zijn experimenten doen. In deze tijd had hij intensief contact met M.W. Beijerinck.

Op 21 mei 1935 om half twee in de middag komt er na een zeer kort ziekbed op 87 jarige leeftijd een einde aan het aardse bestaan van Hugo Maria de Vries. Hij wordt in Lunteren begraven. De burgemeester beschouwde het als een eer, dat deze grote geleerde in zijn kleine gemeenschap zijn laatste jaren wilde doorbrengen en er uiteindelijk begraven wilde worden.



Hortus Botanicus Amsterdam, palmenkas

Muziekmiddag in de Vredeskerk

Zondagmiddag 14 november 2004 wordt er weer een muziekmiddag gehouden in de Vredeskerk. Deze middag wordt georganiseerd in samenwerking met de protestantse wijkgemeente rond de Vredeskerk. Op deze middag kunnen wijkbewoners en gemeenteleden, in een ontspannen sfeer, muziek ten gehore brengen. We verwachten dat dit weer een gevarieerd programma oplevert: van klassiek tot jazz, van instrumentaal tot vocaal, solo of in ensembles. Tijdens deze middag kunt u spelen op de prachtige Gotrian-Steinweg vleugel en kan ook het Jac. v.d. Linden orgel gebruikt worden.

Wanneer u mee wilt doen kunt u zich opgeven bij:
Mevr. Netty Steenstra,
tel 071-5144560, e-mail aqualm@tiscali.nl

Dhr. Peter-Bram 't Hoen,
tel 071-5221915, e-mail: p.a.c.hoen@lumc.nl

Vanzelfsprekend bent u van harte welkom om te komen luisteren. De middag begint om 15.00 uur en is om ca 17.00 uur afgelopen. In de pauze is er koffie en thee.

Marjolein Morée

'Meid, ik zeem je ramen wel'

De 77-jarige mevrouw Van Iterson kwam in 1956 in de Kanaalstraat wonen met haar man en vijf kinderen. Ze was toen 29 jaar en een zesde kind was op komst. Door de woningnood had ze wel 10 jaar op dit huis moeten wachten. Het werd passen en meten met uiteindelijk 8 kinderen. Het was een druk leven en hard werken. Maar de onderlinge burenhulp en nabijheid van winkels droegen veel bij aan haar blijvende woonplezier.



Mevrouw Van Iterson groeide op aan de Nieuwe Rijn als oudste van twee dochters. Op haar 15^e botste ze letterlijk tegen haar toekomstige echtgenoot op. "Ik werkte als kapster op de Oude Rijn. Na sluitingstijd liep ik met een vriendin 's avonds door het verduisterde Leiden. Het was in de oorlog. Op de hoek van de Haarlemmerstraat botste ik tegen hem op. Zo is het begonnen".

Haar man was meubelmaker. Op haar 19^e trouwden ze en gingen ze drie jaar inwonen bij haar ouders totdat een tweede kind zich aandiende: "Toen wilde ik op mezelf wonen. Het werd een bovenwoning aan de Burgsteeg. Maar de kinderen konden daar in de binnenstad niet buiten spelen."

Koning te rijk

Ze stond 10 jaar ingeschreven bij woningcorporatie Ons Doel. De Kanaalstraat kende ze van vroeger. In hun verkeringsstijd gingen ze daar net als veel andere jongeren graag naar het land erachter, waar de koeien liepen. Op dit zogenaamde 'Raamland' waren veel straatclubjes aan het spelen. Het was toen heel open. "Vanaf de Nieuwe Vaart kon je naar tante Greet die aan de Kanaalstraat woonde zwaaien." Toen mevrouw Van Iterson er kwam wonen, waren er al straten achter bijgebouwd. "Ik was de koning te rijk toen we het huis aan de Kanaalstraat kregen. De huur van 4,50 gulden werd elke week opgehaald door de heer Kostó, de vader van de latere politicus Aad Kostó. De kinderen waren helemaal op hol geslagen. Er waren veel vriendjes. Ze konden op straat spelen en naar de speeltuin om de hoek."

Opklapbedden

"De woonkamer was toen in twee stukken verdeeld. Voorin sliep de baby. Achterin bij de keuken waren onze opklapbedden, vlak achter de eettafel. De overige kinderen sliepen op de bovenverdieping op drie kleine kamers en een groot portaal. Als het winter was gingen alle zomerkleren naar de vliering." "Toen we er kwamen wonen was de tuin kleiner dan nu, maar we hadden er een kippenhok in. Erachter liep een sloot en daarachter weer huizen. Een half jaar later werd de sloot gedempt en kregen we er een stuk tuin bij."

Ramen zemen

De familie Van Iterson was bij aankomst de jongste in de straat. Er woonden veel vijftigers maar ook andere grote gezinnen. "Naast ons was een gezin met tien kinderen." Het was al snel duidelijk dat ze fijne burenen had getroffen. Drie weken nadat ze hun intrek hadden genomen, werd het zesde kind geboren. "Toen lag je nog tien dagen op bed na de geboorte van een baby. En dan kwam er altijd wel een die zei: 'Meid ik zeem je ramen wel', want dat deed de kraamzuster niet." "Ik ging graag om met jongere en oudere mensen. Er was veel contact in de straat. De vrouwen werkten nog niet buitenshuis. Als er iemand een huwelijksfeest had, zamelden we geld in de straat voor een cadeautje. Mijn kinderen deden boodschappen op de Hoge Rijndijk voor een bejaard echtpaar aan de overkant."



Kanaalstraat 2004 en 1966

Opschrijfboekje

Met haar drukke gezin was het voordelig dat winkels zo dichtbij waren. "Tegenover ons zat kruidenier 'de Coöperatie'. Een andere kruidenier van de winkel op de hoek, Verhagen, kwam aan de deur." Verder herinnert mevrouw Van Iterson zich nog een groentezaak en een sigarenwinkel. De slager zat op de Hoge Rijndijk. "Je had bij die winkels een boekje en dan liet je alles opschrijven. Dan ging je één keer in de week betalen." De kinderen gingen naar de Prinses Ireneschool aan de Van Vollenhovenkade. "Dat was vlakbij gelukkig, want ik ging de hele dag op en neer om te brengen en te halen. Dan zat ik op de fiets, zelf in verwachting, met een kind voorop en een kind achterop. Later had ik een brommertje."

Waskitten

Koken en wassen namen natuurlijk dagelijks veel tijd in beslag. "De was kookte ik eerst op in waskitten op het gas. De babywas deed ik met sunlightzeep. De luiers schrobde ik eerst met een borstel voordat ze de wasmachine gingen." Mevrouw Van Iterson naaide bijna alle kleren zelf en had daar veel plezier in. "Dat zat er al vroeg in. Vroeger maakte ik thuis al poppenkleertjes en mijn moeder was coupeuse." Koken ging altijd in grote pannen. Dat was nog meer nodig toen de kinderen verkering kregen. Partners kwamen graag mee. "Je hebt er acht en krijgt er nog acht bij aan tafel." Het was druk en vol, maar "we waren jong en konden er tegen."

Aanloop

De buurt is intussen veranderd. Ze kent sommige straatbewoners niet meer. Er zijn nog steeds vriendelijke contacten, maar het is toch meer op een afstand. Veel echtparen zijn overdag van huis omdat beiden werken. Het echtpaar Van Iterson heeft het gelukkig te druk om het bruisende buurtleven te missen. Ze gaan graag met z'n tweeën weg op de scooter. Mevrouw doet het hele huishouden zelf en haar man is de 'butler'. Hij zorgt altijd voor koffie en de drankjes voor de kinderen en kleinkinderen die nog steeds graag komen: "Je hebt altijd aanloop". En: "Zo lang het gaat, blijven we hier wonen."



**Bloemenkiosk
Lammenschans**

Tegenover station Lammenschans
Tel 071 514 18 12
LEIDEN

*Elke dag grote sortering
bloemen en planten*

**Geopend: dinsdag t/m zaterdag
Van 8.00 tot 18.00 uur**

Van Sinterklaas tot Sint Maarten, een jaar in de Winkeliersvereniging

Prees Herman Finkers de attracties van Almelo aan met: "In Almelo is altijd wat te doen. Soms springt het licht op rood, dan springt het weer op groen", in de Profburgwijk is het leven toch spannender. Pepernoten, paaseieren, prijzenfestivals, geen seizoen of het heeft z'n actie. Maar wie zijn nu de mensen achter die acties? Voor het antwoord gingen we naar Ed Nozeman, voorzitter van de winkeliersvereniging.

"We hebben altijd samengewerkt, als winkeliers in de Van der Waalsstraat en de Van 't Hofstraat" vertelt Ed, "maar sinds een jaar of vijf hebben we met diverse collega's een vereniging. We zijn dan voor de gemeente een officiële gesprekspartner en zo kunnen we beter voor onze belangen opkomen. Dat is iets, waar de klanten natuurlijk weinig van merken, maar wij wel! En we hebben nu ook een gezamenlijk logo, om te gebruiken op vlaggen, in reclames, het verhoogt de herkenbaarheid van onze groep. En dat logo wordt natuurlijk met een feestelijke actie geïntroduceerd. Iets met ballonnen, want dingen voor de kinderen, dat slaat het meest aan. Zo hadden we vorig jaar in

de herfst een luchtkussen en een rodeo-stier. We waren allemaal als cowboy verkleed, het zag er leuk uit! En in de herfst beginnen we ook met de wintervoorbereidingen. Het bezoek van Sinterklaas natuurlijk! De Goedheiligman denkt met ons mee, en kwam vorig jaar zelfs met een act van trampoline-springende Pieten.

En we zorgen voor gezellige kerstverlichting. Je moet wel een beetje sfeer maken met z'n allen, zorgen dat er iets gebeurt in de wijk. De loterij in december is ook een traditie. Sommige prijzen kunnen we natuurlijk uit eigen voorraad halen, de rest, vaak heel mooie dingen, kopen we. En je zou het in deze wijk misschien niet denken, maar er zijn mensen die er echt met hun boodschappen rekening mee houden, om zoveel mogelijk kaarten vol te krijgen!

Dan hebben we de Kerstrukte en voor je het weet zitten we weer om de tafel voor Pasen. Pasen, dat is al jaren: eierenactie. Eén keer hadden we als afwisseling hyacintjes. Dat was een gemengd succes. De klanten vonden het geweldig, maar je bent toch afhankelijk van de dagprijs van zo'n plantje! En het paaseieren tellen voor de kinderen is een traditie geworden. Zodra Pasen achter de rug is, komen we alweer bij elkaar voor iets tussendoor. Ja, acties voorbereiden is het leukste werk.

We bedenken ze samen, en dan wordt dat door een paar mensen voorbereid, de een is goed met computers, de ander heeft een vlotte babbel, zo help je elkaar over en weer! Je bent er het hele jaar mee bezig!

Want het is heel belangrijk dat je aanwezig bent als winkelier. We hebben een rol in de wijk, veel ouderen vinden het heerlijk om een rondje boodschappen te doen en dan overall een praatje te maken. En bij ziekten brengen we de boodschappen thuis. Als een klant je zaak jaren steunt, loop je toch hard voor hem. Tenminste, als zelfstandige winkelier. De grote bedrijven zijn alleen met geld verdienen bezig. Dat zie je bij de banken, er zijn bijna geen pin-automaten meer. Daarom kunnen klanten bij ons extra pinnen, en vooral de ouderen vinden dat niet alleen gemakkelijk, maar ook veel veiliger! In die extra service ligt onze kracht. "Aldus Ed Nozeman. Slagerij Nozeman is niet uit de wijk weg te denken, maar ook gloednieuwe winkeliers kennen de vereniging al. "Ik zal beslist lid worden" zei Elly van Elly's Beestenboel, sinds 12 juli geopend. "Met z'n allen kun je als team werken, je kunt leukere acties doen en je vormt een front. Ik vind het een prima initiatief!"

Coco Hoek-Sandtke

Lunsingh
Meubelstoffering en
Zitmeubelrestauratie

*Gespecialiseerd in ambachtelijke stoffering
en restauratie van antieke zitmeubelen.*

*Grote collectie prachtige meubel- en gordijn-
stoffen van alle stijlperiodes, zoals damast,
paardenhaar, (wand)gobelin, velours,
goudleer, brokaat.*

Hogewoerd 177
Leiden

Tel: 071 514 58 26

Een kasteel in de speeltuin?

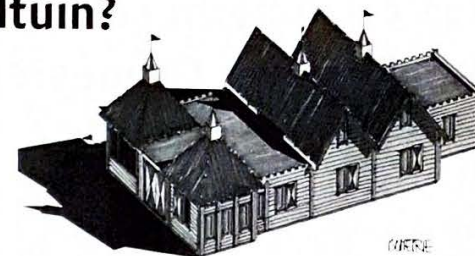

Begin dit jaar heeft het bestuur van de stichting "t Kasteel" voor buitenschoolse opvang het bestuur van De Speelschans benaderd met het voorstel om een nieuw gebouwtje te stichten op het terrein van de speeltuin. 't Kasteel huist momenteel in het naastgelegen gebouw van de hockeyclub, maar komt ruimte tekort vanwege de grote toestroom van kinderen uit de verjongende Professoren- en Burgemeesterswijk. Deze ruimte kan niet meer gevonden worden in het hockey-clubhuis.

De huidige wachtlijst bedraagt meer dan 40 kinderen, veel broertjes en zusjes van de huidige "bewoners". Voor de buitenschoolse opvang is een hoekje in de speeltuin een aantrekkelijk perspectief: een leuke omgeving, dichtbij de andere ruimte in het hockeyclubgebouw en speelgelegenheden voor de kinderen. Ook voor de speeltuin lijkt het een aantrekkelijk voorstel: het huidige gebouw is verre van ideaal en biedt geen gelegenheid om huidige activiteiten goed voor te bereiden (eieren zoeken, zomerfeest etc.). Daarnaast is ook de werkomgeving voor de toezichthouder niet optimaal, o.a. door beperkt zicht op de speeltuin. Een ruimer gebouwtje biedt de speeltuin de mogelijkheid om extra voorzieningen aan de bezoekers aan te bieden en geeft de mogelijkheid om kinderactiviteiten ook binnen te organiseren.

Hele gebouw voor de speeltuin

Het nieuwe gebouw is ongeveer 100 m² groot, terwijl de huidige keetkan dan kunnen verdwijnen. Een deel van het nieuw op te richten gebouwtje biedt op werkdagen huisvesting aan maximaal 20 kinderen tussen 14.30 en 18.00 uur. Daarnaast heeft de speeltuin permanent het gebruik van de overige ruimtes gedurende de aanwezigheid van de "Kasteel-kinderen" en buiten die tijden staat het gehele gebouw ter beschikking van de speeltuin. De financiering van het nieuwe gebouw wordt in principe verzorgd door 't Kasteel.



De gemeente juicht het stichten van multifunctionele ruimten toe en ook het bestemmingsplan biedt hiertoe ruimte. Het nieuwe gebouw heeft een vriendelijke en sprookjesachtige uitstraling. Naar buiten toe wekt het gebouw vooral de indruk bij de speeltuin te horen: portierruimte, gemeenschappelijke ruimte, toiletten etc.

Slimme plaats

Er zijn uiteraard ook enkele nadelen te noemen. Het nieuwe gebouw is bijvoorbeeld groter dan het huidige en neemt zo ruimte van de speeltuin af. Er zal dus gekeken moeten worden naar een slimme plaats, waarbij enerzijds het toezicht en de faciliteiten optimaal blijven en anderzijds de werkbare ruimte van de speeltuin hetzelfde blijft.

Geen afbreuk aan doelstellingen Speelschans

Het bestuur van de speeltuin heeft het voorstel tijdens de ledenvergadering van 21 april jl. aan de leden voorgelegd en de leden hebben het bestuur gemachtigd om met het bestuur van de stichting 't Kasteel besprekingen te starten over een groot aantal zaken die met de realisatie van een dergelijk gebouw samen te maken hebben. Als het bestuur echter met 't Kasteel gaat praten hoeft dit niet automatisch te betekenen dat het gebouw er ook komt. Het bestuur zal alles in het werk stellen om voordelen voor de Speelschans te bereiken. Pas als dat lukt, onder de absolute voorwaarde dat aan de doelstellingen van de speeltuin op geen enkele wijze afbreuk wordt gedaan, dan kan dit plan positief beoordeeld worden. Maar voor die tijd zijn de leden zeker al geraadpleegd en geïnformeerd!

Jan Burgmeijer

Voor de liefhebbers: Boeken over Cronesteyn en de Leidse parken

Op 1 juli was ik aanwezig bij de presentatie van twee boeken die ongetwijfeld interessant zijn voor veel bewoners van onze wijk. Het betreft "Cronesteyn: Van broekland tot polderpark" door Ed van der Vlist (Deel 17 in de Leidse Historische Reeks; prijs 10 euro) en "Turkse tortels en Spaanse ruiters; Planten en dieren in Leidse parken" door Jasper Groos (Uitgave gemeente Leiden; prijs 5 euro).

Tijdens de presentatie dacht ik aan de excursie die ik op 4 juni 2004 samen met enkele collega's in het polderpark Cronesteyn (en de Vlietlanden) verzorgde voor de eerstejaars studenten biologie van de Leidse universiteit. Wij waren zeer enthousiast over de dingen die wij tegenwoordig aan onze studenten kunnen laten zien. Het polderpark Cronesteyn heeft zich vanuit biologisch oogpunt prima ontwikkeld sinds het in het begin van de jaren tachtig is aangelegd. Toen was het niet interessant om met onze studenten naar dit park te gaan. Dat is nu heel anders. De ratelaars, de orchideeën, de adelaarsvaren, de vele soorten vlinders en libelles, de vogels en diverse andere organismen maken dat het nu heel erg leuk en leerzaam is om daar een excursie te verzorgen. Dat het park tijd nodig had om zich te ontwikkelen is niet verwonderlijk. Dit gegeven is onlangs versterkt door wetenschappelijk onderzoek.

Bodemfauna belangrijk

In 2003 en 2004 publiceerden een aantal onderzoekers o.a. Prof H. Verhoef (VU), Dr. G. de Deyn en Dr. W. van der Putten (NIOO-KNAW) in de wetenschappelijke tijdschriften Science en Nature over de ontwikkeling van de vegetatie in relatie tot de bodemfauna die bestaat uit dieren als regenwormen, ritnaalden, springstaarten, loopkevers, mijten, pseudoscorpiontjes, aaltjes en miljoenpoten. Voor de ontwikkeling van het park Cronesteyn is deze informatie over ondergronds natuurbeheer zeer belangrijk. Overigens geldt dit ook voor het Roomburgerpark. Door de renovatie van een paar jaar geleden is de bodemfauna behoorlijk verstoord. Ongetwijfeld is dat één van de redenen waarom het zolang duurt voor het park weer herstelt.

Romeinen bepaalden locatie Cronesteyn

De op 1 juli gepresenteerde boeken lezen heel gemakkelijk en er staat een schat aan informatie in. Het boek over Cronesteyn is van belang voor ieder die geïnteresseerd is in geschiedenis, cultuur, natuur-historische ontwikkeling en natuurbeheer. Het behandelt de geschiedenis van het gehele gebied aan de – vanuit onze wijk gezien – overzijde van het Rijn-Schiekanaal. De allereerste sporen van menselijke bewoning worden beschreven en er wordt uitvoering stilgestaan bij de aanwezigheid van de Romeinen. Zo is o.a. te lezen dat de ligging van het huidige Rijn-Schiekanaal reeds door graafwerkzaamheden van de Romeinen is bepaald. Vervolgens wordt aandacht gegeven aan alle landeigenaren, bewoners, de inrichting van het gebied en het grondgebruik in de eeuwen daarna. Volgens het boek duikt de naam Cronesteyn (Croenenstein) pas in 1510 op.

Leven in Leidse parken

De gemeente Leiden heeft in 2003 in tien stadsparken de aanwezigheid van planten en dieren laten inventariseren. Van dat inventarisatieonderzoek wordt verslag gedaan in het boek van Jasper Groos. Cronesteyn steekt daarin met kop en schouders boven de andere parken uit. Sinds de renovatie van het Roomburgerpark in 1995 heeft een aantal planten en dieren zich in dit park gevestigd. Het meest bijzonder is de ontwikkeling van het aantal libelle- en vlindersoorten en van de oevervegetatie langs de vijver. Groos legt uit dat het Roomburgerpark – hoewel het betrekkelijk klein is – gezien de ligging ten opzichte van het park Cronesteyn en de Bult (aan de andere zijde van het kanaal) interessant is voor dieren en planten. De mensen die pleiten voor het behoud van zowel het polderpark Cronesteyn als het Roomburgerpark en de bebouwing ervan willen tegenhouden, kunnen in beide boeken daarvoor de argumenten vinden. In beide boeken wordt duidelijk gemaakt dat parken tijd nodig hebben om zich te ontwikkelen en dat het niet zo kan zijn dat zij weer worden vergraven of bebouwd op het moment dat zij iets gaan voorstellen.

Rinny E. Kooi

Yorkshire, de eerste drie maanden: Cheers Mate!

Na bijna negen jaar in de Burgemeesterswijk arriveren we op 12 april 2004 in Ilkley, een klein stadje ten Noordwesten van Leeds in het Noorden van Engeland. Hier gaan we de komende tijd wonen. Het is het land van de Mistige Moors (denk aan Jane Eyre), de glooiende Dales (denk aan James Harriot), rijk industrieel verleden en ondoordringelijke accenten. Maak niet de fout om 'dank je', te vertalen met 'thanks'. Hier zeg je 'Cheers Mate'.

'Can I go to the toilet' en 'Do you want to play football with me', zijn de belangrijkste zinnen die Frits en Boris meenemen naar Engeland. Gedurende de eerste weken op school blijven dat hun enige zinnen. Er komen wel steeds meer woorden en zinnen: 'packed lunch, cheating, don't do that, behave sensibly, firefighter, have a lovely weekend (na de derde week).....'. Gelukkig voetballen de Engelse jongetjes veel en graag.

En de taal van voetbal is universeel: 'goal, penalty, corner, free kick' kennen we allemaal. Om de lessen op de Ashlands Primary School goed te kunnen volgen is een groter repertoire nodig. Het valt niet altijd mee. Als beloning voor hun inspanningen mogen ze na twee maanden een Nederlandse les verzorgen voor de oudste leerlingen. Iedereen zingt mee met 'Klap eens in je handjes' en 'Sinterklaas Kapoentje'.

Enkele wetenswaardigheden

Het eten is inderdaad vaak vies en vet. Fish and chips, pastries and sausages zijn immers populair. De mushy peas, een melige felgroene erwtenbrij, slaan alles. De schappen in de supermarkten staan – net als in Nederland – vol met koek, chips en ijs. De diëtisten, gesponsord door de overheid, draaien overuren. Het is onbegonnen werk.

Links rijden is een kwestie van wennen. Gewoon aansluiten in de rij. Op rustige wegen is het uitkijken geblazen. Fietsen is moeilijker vanwege het gebrek aan fietspaden en de vele hoogteverschillen. We hebben dan ook veel bekijks als we naar school fietsen. Boris zit achterop: die ene heuvel kan hij 's ochtends nog niet aan.

Tony Blair is iedere dag uitgebreid in het nieuws. Hij opteert voor een volgende termijn en is, wegens gebrek aan alternatief, een serieuze kandidaat. Er staat nooit iets in de krant over



Nederland en de Tour de France krijgt amper aandacht. De Britse samenleving spiegelt zich aan die van de VS. Regels, wetten, geld en prestatie staan centraal. In het zwembad zijn er meer regels (niet duiken, niet duwen, niet spetteren) dan water. Jezelf onderscheiden is toegestaan. Op scholen en clubs regent het prijzen ('beste aanvaller van de maand') en certificaten ('liefste kind van het kwartaal'). De verschillen zijn schrijnender als je vanuit Ilkley naar Bradford rijdt, ruim vijf kilometer verderop. Je schrikt van de armoedige straten en buurten die je dan ziet.

Sport en spel zijn belangrijk, sporters staan op een voetstuk. Bekende voetballers, maar ook cricketers, hockeyers, tennisers en rugbyers zijn helden. Frits en Boris genieten bij leeftijdsgenoten een aanzienlijke status op basis van hun voetbalvaardigheden. En dan die spelletjes. Het elkaar bekoelen met rauwe eieren was het populairste onderdeel van het jaarlijkse schoolfeest. Volwassenen en kinderen zijn vreselijk aardig en beleefd. Ook voor ons nieuwkomers. Het sociale leven draait om de clubs, pubs en – als je iets verder gevorderd bent – de befaamde dinnerpartys. In het weekend ga je er op uit. Weer of geen weer, overal gaat de picknick mee naar toe. Meestal gevolgd door een partijtje cricket.

Uitnodiging

Natuurlijk missen we de vanzelfsprekende gezelligheid van onze oude wijk en straat. Daarom deze welgemeende uitnodiging: kom, zie en beleef mee. Voor een dag, weekend of week (dan kun je de Dales Way lopen). Cheers Mate!

Hennie, Frits en Boris Muller & Brigitte van Elburg

Telefoon: 0044 (0)1943 600632
Mail: fourdutchies@hotmail.com



Bloemenshop
"Rozemarijn"

Gespecialiseerd in trendboeketten

Van 't Hoffstraat 5 – telefoon 071 512 19 77



Van Harteveeld

Zeemanlaan 22 – telefoon 071 512 35 77

BROUWER

TANDPROTHETISCHE PRAKTIJK

R.P. Brouwer
Tandprotheticus

v.d. Waalsstraat 44
2313 VD Leiden
Tel.: (071) 512 55 66

Specialisten in het
vervaardigen van kunstgebitten

HUIDVERZORGINGSSTUDIO

Ineke de Graaf
van 't Hoffstraat 35

2313 SN Leiden

tel. 071 - 514 80 43

www.huidverzorgingsstudio.nl



Volop parkeergelegenheid

Van 't Hoffstraat 26 – telefoon 071 514 41 57



Van 't Hoffstraat 9 – telefoon 071 512 67 38

't Hofje
GROENTEN & FRUIT



Ook voor uw fruitschalen

Van 't Hoffstraat 12 – telefoon 071 514 68 31



Zeemanlaan 37 – telefoon 071 512 87 00

patisserie - chocolaterie
Kallenberg



Lammenschansweg 74 – telefoon 071 512 64 16



De lekkerste broodjes met beleg naar eigen smaak

Van der Waalsstraat 3
telefoon 071 5133 222

Interview met gastvrouw Trudy Wolvers "Eigen buurtcentrum blijft toch een grote wens"

In augustus hebben alle bewoners van de vier stadsdelen van Leiden (noord, midden, zuid en west) een Programmagids Buurtcentra LWO ontvangen. Daarin staat een overzicht van de activiteiten die in de verschillende buurtcentra georganiseerd worden. Onze wijk valt onder stadsdeel Zuid. Stadsdeel Zuid beschikt over in totaal drie buurtcentra: buurtcentrum Matilo, Wijkservice Centrum Vogelvlucht en in onze wijk Buurtactiviteiten Roomburg. Wat heeft Buurtactiviteiten Roomburg u te bieden? Gastvrouw Trudy Wolvers vertelt het u.

Buurtactiviteiten Roomburg is de voortzetting van buurthuis Cornelis Joppensz. Dat goedlopende buurthuis uit de Oppenheimstraat werd in juli 2000 gesloten. Trudy werkte toen al zo'n drie jaar als gastvrouw in het buurthuis. Ze werkte er, net als tegenwoordig, 24 uur per week als betaalde kracht. Samen met een coördinator die 32 uur in de week was aangesteld om alle taken op het gebied van administratie, financiën en public relations te verrichten. Trudy had de sleutel van het gebouw. Ze zorgde ervoor dat de zalen klaargemaakt waren voor de diverse cursussen, zette koffie en thee, stond bezoekers te woord, hielp mee met de kinderclubs, deed de afwas, schonk limonade, en nog veel meer.

Van tennis naar hockey

Vanaf oktober 2000 vonden de activiteiten plaats in tennisclub Roomburg. Tijdens de wintermaanden stond de kantine toch leeg, dus daar kon goed gebruik van worden gemaakt. Toen het tennisseizoen weer begon, verwisselde Trudy de kantine van de tennisclub voor de kantine van de hockeyclub Roomburg, een paar meter verderop gelegen. Ondertussen gingen alle activiteiten gewoon door en de animo onder de bewoners was groot.

Na een jaar echter dreigde er, vanwege hoge kosten, een eind te komen aan alle activiteiten. Gelukkig is het bij een dreiging gebleven. De buurt heeft zich ingespannen en met succes verzet geboden. Er is een nieuwe, tamelijk unieke constructie bedacht die zelfs baanbrekend is voor Nederland! Hockeyclub Roomburg verhuurt het gebruik van de kantine namelijk aan de LWO en is daarmee een van de eerste verenigingen die hun beschikbare ruimten ook voor andere doeleinden gebruikt. Buurtactiviteiten Roomburg opereert dus

zelfstandig, maar is gehuisvest in de kantine van Hockeyclub Roomburg.

Hoe wekt dat in de praktijk?

Trudy vertelt dat de activiteiten plaatsvinden van maandag tot en met donderdag. Met een schuifwand wordt een deel van de kantine afgebakend, zodat er genoeg ruimte overblijft voor de trainende hockeyers. In speciale kasten liggen alle spullen die gebruikt worden tijdens de cursussen. Dit varieert van matjes voor callanetics, bridgekaarten en verkleedkleden tot bootseer-klei. Maar ook het koffiezetapparaat en de telefoon. Trudy heeft haar eigen plek aan een bureau ergens in de ruimte. Aan het eind van de dag wordt alles weer netjes in de kasten opgeborgen. Als je in het weekend in de kantine komt, zul je geen spoor van de buurtactiviteiten terugvinden!

Er is gewoon veel vraag

Trudy geeft toe dat het wel even wennen was. Je moet elke dag alles klaarzetten en weer opruimen en je bent je heel bewust van het feit dat meerdere mensen op verschillende manieren gebruik maken van dezelfde ruimte. Bovendien wacht Trudy nog steeds op een eigen PC. Nu maakt ze gebruik van de administratieve faciliteiten van buurthuis Matilo en dat betekent dus heen en weer pendelen. Ook is het aantal uren coördinatie drastisch gekort. Trudy verricht nu een paar taken die eigenlijk helemaal niet tot haar pakket horen! Maar ze stelt zich flexibel op en doet er alles voor om de activiteiten zo goed mogelijk aan te blijven bieden. Ze merkt gewoon dat er veel vraag naar is. Vooral de activiteiten voor vijfjigplussers en kinderen zijn populair. Het zou toch jammer zijn als daar een eind aan zou komen. Vooral omdat drie wijken er gebruik van moeten maken en er veel behoefte is aan laagdrempelige, betaalbare cursussen. Ze zou graag ook iets aanbieden voor jongeren, die vallen nu buiten de boot, maar daar is domweg geen passende ruimte voor.

Gelukkig verloopt de samenwerking tussen de partijen heel soepel, daar is Trudy erg blij om. Men houdt rekening met elkaar en de zaken zijn goed georganiseerd. Het werkt echt uitstekend, en dat is toch wel bijzonder! Maar ondanks dat blijft een eigen buurtcentrum een grote wens van Trudy.

Lizzy de Wilde

Zie volgende pagina voor de buurtactiviteiten Roomburg

Buurtactiviteiten Roomburg

In buurtactiviteitencentrum Roomburg (in clubgebouw hockeyclub Roomburg) worden sinds de sluiting van buurthuis Cornelis Joppensz de groepen: *callanetics, spaans, tekenen/schilderen, boetseren, bridge, quilting* en voor de kinderen: *knutselen, tekenen en toneel* voortgezet.

Bij voldoende belangstelling start in september op donderdagochtend de nieuwe cursus *Werken met textiel*.

De laatste tijd neemt de belangstelling voor handwerktechnieken, zoals breien, borduren e.d. weer toe. Oude handwerktechnieken worden herontdekt en op heel eigentijdse en creatieve manieren toegepast. Een voorbeeld hiervan is het met de hand *vilten*. Vilten is de oudste textieltechniek, waarbij met behulp van warm water en zeep wolvezels tot een stof geweven worden. Van vilt kunnen o.a. sjaals, tassen, slossen, sieraden, kussens en zelfs kunstzinnige objecten gemaakt worden. De wol is in zeer veel kleuren verkrijgbaar of zelf te verven en combinaties met andere vezels en stoffen geven verrassende effecten. Iedereen kan vilten leren en de resultaten zijn altijd uniek!

Bij de cursus *werken met textiel* kunt u niet alleen uitgebreid kennismaken met de vele mogelijkheden van vilten, maar is er ook de mogelijkheid om andere handwerktechnieken te (her)ontdekken.

Zie voor verder informatie de *Programmageds Buurthuizen LWO* of bel Buurtactiviteiten Roomburg, tel. 5132462.

www.profburgwijk.nl

Advertenties van leden

Gevraagd oude paneeluurder waarbij er drie verticale vlakken onderin zitten en drie horizontale bovenin (bovenin mag evt ook één vlak zijn). Wie helpt ons aan dit laatste ontbrekende onderdeel van onze verbouwing? Prijs: n.o.t.k. plus een leuke verrassing! Ineke Vogel, tel 514 64 91

Gezocht Heeft u nog een goed bruikbaar skelertje, loopautootje, driewielertje of een tractortje en zijn uw kinderen er te groot voor? Speeltuin De Speelschans is er blij mee! Bel 5145068 (Marc de Kam) of lever het in bij de portier.

Alchemilla

Tuinontwerp- en adviesbureau

Marian Rappoldt
De Sitterlaan 75
Tel 5135142 of 5661405
Fax 5135143
e-mail al.chemilla@inter.nl.net

Folder op aanvraag

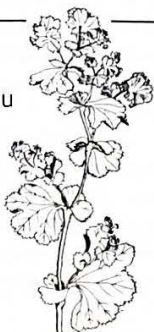

The Painting Lady
Lijstenmakerij

Korevaarstraat 51
2313 JE Leiden

Tel: 071 512 16 13
Fax: 071 5143 45 40

Wijkwijzer

Stichting Dienstverlening Zuid Oost/
Leidse Senioren Zelfstandig
't Trefpunt, Professorenpad 1 2313 TA
telefoon 512 81 83

Dienst Milieu en Beheer Gemeente Leiden
Sector Wijkbeheer, wijkteam stadsdeel Zuid,
Postbus 9100 2300 PC
Boshuizerlaan 5 2321 SG
telefoon 516 76 15

Politie Bureau Zuid
Vijf Meilaan 135b
2321 RK Leiden
telefoon 0900 8844
Openingstijden: ma. t/m vr. van 9 tot 17 uur,
za. en zo. gesloten

Bewonerscommissie Rijndijk/Meerburg
(Ons Doel)
Mevr. C. Monfils, Kanaalstraat 1 2313 NN
telefoon 512 08 59

Bewonerscommissie Temminckstraat e.o.
Dhr. E.C. Meyer
Professorenpad 25 2313 TA
telefoon 513 2155

Woningbouwvereniging Ons Doel
Schuttersveld 65 2316 ZZ
telefoon 522 20 25

Buurtactiviteiten Roomburg
Van Vollenhovenkade 1 (in clubgebouw
van Hockeyclub Roomburg)
tel. 5132462. E-mail: roomburg@lwo.nl
Postadres: Stadsdeelhuis Zuid,
Boshuizerlaan 5, 2321 SG Leiden.
Buurtactiviteiten Roomburg is van ma t/m do
geopend van 8.00 tot 17.00 uur.

Colofon

De Wijkkrant is een uitgave van de Vereniging Professoren- en Burgemeesterswijk te Leiden
Secretariaat: Postbus 11129, 2301 EC Leiden, Kanaalweg 42,
2313 DV Leiden
Ingeschreven KvK. 40448253
Met medewerking van: Lizzy de Wilde, Brigitte van Elburg,
Rinny Kooi, Jan Burgmeijer, Coco Hoek-Sandtke, Marjolein Moree,
Hans Elstgeest, Frans Hoek, Marian Rappoldt, Ronald Landheer,
Netty Steenstra, Ad van der Waals, Thomas van Duin, Anneke de
Leede, Sander van Opstal, Jos Versteegen.

Redactie: Rob Broekstra
Vormgeving: Bookman.nl
Druk: drukkerij Mostert
Opplage: 3700
Met dank aan: alle adverteerders

De volgende wijkkrant verschijnt omstreeks 11 december 2004.
Sluitingsdatum kopij is zaterdag 20 september 2004.

Redactie-adres: Rob Broekstra, De Sitterlaan 84, 2313 TS Leiden.
E-mail: wijkkrant@tiscali.nl

Openbare Basisschool Lorentz
Van Vollenhovenkade 19 2313 GG
telefoon 514 17 77

P.C. Basisschool Roomburg
Van Vollenhovenkade 15 2313 GG
telefoon 513 0958

R.K. Basisschool Sint Joseph
Oppenheimstraat 8 2313 JE
telefoon 513 22 63

Stichting Thuiszorg Groot Rijnland
Verbeekstraat 19-21 2332 CA
telefoon 5161415
Voor wijkverpleging en gezinshulp:
uitleencentrale Van Vollenhovenkade 25
2313 GG: telefoon 512 18 94
Ouder- en kindzorg: telefoon 524 10 10

Maatschappelijk Werk, sector Midden
Langegracht 1B 2313 NT
telefoon 522 27 27 (ma-vr. 9-10 uur)

Verzorgingscentrum Lorentzhof
Lorentzhof 1 2313 GA
telefoon 514 95 95

Parochiecentrum Oud-Katholieke
Parochie: pastoor R. Frede.
Cronsteinkade 2 2313 GX
telefoon 5124077

R.K. Petrusparochie
Lammenschansweg 40
Pastoor J. Smith, Herensingel 3 2313 JS
telefoon 5121912

Vredeskerk
predikanten: Dr G.J. Venema en
Ds J.R. Wolthaus.
Van Vollenhovenkade 21 2313 GG
telefoon 5142317

Kinderdagverblijf Peuterpalet
Oppenheimstraat 6 2313 JE
telefoon 512 48 39

Peuterspeelzaal De Glijbaan
Burggravenlaan 17a 2313 HM
telefoon 5121331

Peuterspeelzaal Olleke Bolleke
Oppenheimstraat 2 2313 JE
telefoon 513 10 61

Naschoolse Opvang De Basisbende
Oppenheimstraat 2 2313 JE
telefoon 512 43 69

Stichting 't Kasteel.
Buitenschoolse opvang
Sportpark Roomburg
telefoon 513 54 74

Speeltuin 'de Speelschans'
Van Vollenhovokade 22
Adres secretariaat: Kanaalweg 42, 2313 DV
telefoon 5126084
E-mail tinja@planet.nl

Vereniging Professoren- en
Burgemeesterswijk
Postbus 11129 2301 EC
Thomas van Duin (voorzitter) tel. 5131233
Jan Burgmeijer (secretaris) tel. 5126084
Secretariaat: Kanaalweg 42, 2313 DV
E-mail tinja@planet.nl
Ad van der Waals (penningmeester),
tel. 5121889
Rob Broekstra (redactie Wijkkrant),
tel. 5122103
Hendrik van Sandick (bestuurslid),
tel. 5124330
Netty Steenstra (bestuurslid), tel. 5144560
Ada Ravenstein (bestuurslid), tel. 5124361

Aanmeldingskaart voor lidmaatschap

Hierbij meld ik mij aan als lid van de Vereniging Professoren- en Burgemeesterswijk. De jaarlijkse contributie bedraagt momenteel € 7,50 en kan worden overgemaakt op Postbank rekeningnummer 55.67.659 o.v.v. lidmaatschap Vereniging Professoren- en Burgemeesterswijk. Deze kaart uitknippen en inleveren bij de secretaris: Jan Burgmeijer, Kanaalweg 42 2313 DV Leiden.

Naam: _____ M/V

Adres: _____

Postcode: _____

Telefoonnummer: _____

E-mail: _____

Als u een acceptgiro wilt krijgen, vult u dan hier uw giro- of bank-nummer in:

Handtekening: _____

TEEUWEN ASSURANTIEN BV

HET ZEKERE VOOR HET ONZEKERE

DE SITTERLAAN 89
LEIDEN
TEL. 071-5149967

Wijkagenda

Elke maandag

- Klaverjassen in de Vredeskerk van 14.00 tot 17.00 uur
- Bibliotheek in de Lorentzhof van 14.00 tot 17.00 uur
- Inloop koffieochtend 55+ 't Trefpunt van 10.00 tot 12.00 uur, Professorenpad 1
- Callanatics 1 van 10.30 tot 11.30 uur en callanatics 2 van 11.30 tot 12.30 uur. Buurtactiviteiten Roomburg Let op: elke 3e maandag van de maand de groepen 1 en 2 samen van 12.00 tot 13.00 uur)
- Quilting (alleen 3e maandag van de maand) van 9.30 tot 11.30 uur. Buurtactiviteiten Roomburg
- Spaans voor beginners van 14.30 tot 15.30 uur, Buurtactiviteiten Roomburg
- Tekenles voor kinderen van 14.45 tot 17.15 uur, Buurtactiviteiten Roomburg

Elke dinsdag

- Kinderbibliotheekbus in de Cobetstraat, tussen 15.30 en 17.00 uur
- Meer bewegen voor ouderen in de Vredeskerk van 10.00 tot 10.45 uur en van 11.15 tot 12.00 uur
- Bridge 1 van 9.30 tot 12.30 uur, Bridge 2 van 13.30 tot 16.30 uur. Buurtactiviteiten Roomburg

Elke woensdag

- Volksdansen voor ouderen in de Vredeskerk van 10.00 tot 11.00 uur
- Sociëteit voor ouderen in de Vredeskerk vanaf 14.00 uur
- Bibliotheek in de Lorentzhof van 14.00 tot 16.30 uur
- Kinderrestaurant in tennispark Roomburg vanaf 18.00 uur
- Tekenen/schilderen (volwassenen) van 9.30 tot 11.30 uur. Buurtactiviteiten Roomburg
- Kinderknutselclub 1 van 13.45 tot 15.00 uur, kinderknutselclub 2 van 15.30 tot 16.45 uur. Buurtactiviteiten Roomburg

Elke donderdag

- Boetseren voor beginners van 9.30 tot 11.30 uur. Buurtactiviteiten Roomburg
- Werken met textiel: vilten, van 10.00 tot 12.00 uur. Buurtactiviteiten Roomburg
- Toneelles voor kinderen van 15.45 tot 17.15 uur. Buurtactiviteiten Roomburg

Elke vrijdag

- Bibliotheek in de Lorentzhof van 10.00 tot 12.00 uur

Elke zondag

- Activiteiten in bezoekerscentrum Reigersbos (polderpark Cronesteijn) vanaf 14.00
- Thee-middag in Lorentzhof van 14.30 tot 16.00 uur.

Elke eerste maandag en dinsdag van de maand staat er een container voor drogisterij Van Hartevelde op de Zeemanlaan, alwaar men oud papier kan afgeven voor een goed doel.

Kiek in de pot uw traiteur

Dagverse maaltijden

Party-schalen	Buffetten
High-tea's	Soiree's
Diners	Lunchgerechten
Delicatessen	Kaasspecialiteiten



HET ENIGE ADRES VOOR DE
ORIGINELE LEIDSE HUTSPOT
MET KLAPSTUK *bestel tijdig*

Hogewoerd 79 2311 HG Leiden
Tel 071-5120608

WEBSITES
WWW.BOOKMAN.NL