

WIJKKRANT

Vereniging Professoren- en Burgemeesterswijk

COKL neemt bezit van Cornelis Joppensz

Buurthuis Cornelis Joppensz aan de Oppenheimstraat zal op termijn ophouden te bestaan. De Leidse Welzijns Organisatie (LWO) ziet zich, gedwongen door gemeentelijke bezuinigingen op het welzijnswerk, genoodzaakt diverse buurthuizen af te stoten. Het gaat dan met name om buurthuizen in de sociaal 'sterkere' wijken, waaronder de Professoren- en Burgemeesterwijk.

De Centrale Organisatie Kinderopvang Leiden (COKL) heeft veel belangstelling voor het buurthuis. De COKL heeft Cornelis Joppensz al in gebruik voor buitenschoolse opvang en wil deze activiteiten gaan uitbreiden. De COKL zal op termijn hoofdhuurder worden van het gebouw aan de Oppenheimstraat, dat eigendom is van de gemeente. De LWO zal dan onderhuurder worden. Het is vrijwel zeker dat deze nieuwe constructie gevolgen zal hebben voor het buurtwerk. „Waarschijnlijk zullen we de activiteiten voor kinderen in Cornelis Joppensz kunnen behouden, maar de kans is groot dat we de activiteiten voor ouderen moeten ver-



plaatsen.” zegt Leontine de Regt, stadsdeelmanager Zuid van de LWO. Waarheen is nog niet duidelijk. „Er zijn nog geen besprekingen geweest over alternatieve locaties.” De Regt hoopt dat deze situatie tijdelijk zal zijn. „Wellicht ontstaat er op termijn een nieuwe accommodatie voor het welzijnswerk. De hockeyclub Roomburg wil een nieuw clubhuis bouwen en heeft al aangegeven iets te voelen voor een multifunctioneel gebouw aan de Van Vollenhovenkade. De combinatie van een sportvereniging met welzijnswerk biedt meer mogelijkheden dan je op het eerste gezicht zou denken. Roomburg heeft kunstgrasvelden, waar ouderen bijvoorbeeld jeu de boules op zouden kunnen spelen. Het zou voor Leiden een unieke ontwikkeling zijn, en misschien is er ook nog wel subsidie voor te krijgen in het kader van het Grote Stedenbeleid. De betrokken wethouder is op de hoogte van de contacten. Overigens worden de uiteindelijke beslissingen over deze zaken door de gemeente Leiden genomen, niet door de LWO.”

vervolg pagina 3

Herdenking 4 mei

Ook dit jaar zal op 4 mei de krans worden gelegd bij de Bevrijdingsboom aan de Zee-manlaan, ter herdenking van de gevallen in de tweede wereldoorlog in onze wijken. De krans wordt om 19.00 uur gelegd door de voorzitter van de wijkvereniging, Thomas van Duin. Iedereen is welkom om deze korte herdenking bij te wonen. De Bevrijdingsboom is de eerste boom in de middenberm, komend vanaf de Lammenschansweg. ●

In dit nummer een enquête over het parkeren en de verkeersveiligheid. Neem even de tijd voor de leefbaarheid in de wijk, a.u.b.!

INHOUD

- 3 Verkeermaatregelen weer vertraagd
- 4 Betaald parkeren?
- 5 Bewoners-enquête!
- 8 Opening speeltuin
- 10 **BEDRIJVIGHEID IN DE WIJK**
- 14 Buurtherinneringen
- 17 De Straat
- 19 Boom in de Buurt
- 20 **PROGRAMMA Joppensz en de Linde**
- 22 Kinderpagina **SPEELPLAATS**
- 23 WijkWijzer
- 24 WijkAgenda **Colofon**

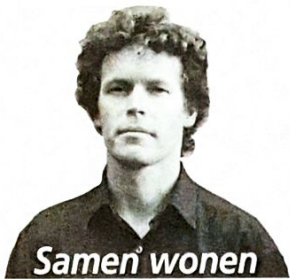

Samen wonen

Heeft u wel eens burencontakt? Een groet of praatje op straat? De kinderen die met elkaar spelen. Samen een schutting bouwen of de tegels in de poort rechtleggen. Of zelfs samen iets ondernemen; een straatfeest organiseren. Samen bij de gemeente aankloppen voor een verbetering in de straat. De één heeft daar meer behoefte aan dan de ander. De één zoekt het op, de ander wacht af. Weer een ander blijft liever helemaal op zichzelf. Heel normaal. Weet u hoe het met uw burens gaat? Uw oude buurman of buurvrouw? Doet u wel eens boodschappen voor een buur? De één vraagt om hulp, de ander bijt nog liever zijn tong af. Niet iedereen is hetzelfde.

Zo lang mogelijk kunnen blijven wonen op de plek die je dierbaar is, dat wil iedereen wel. Je leven zo inrichten dat je het naar je zin hebt. Je woning inrichten en aanpassen naar eigen behoefte en gebruik. Daar zitten grenzen aan. Hoe bezorg je je burens zo min mogelijk overlast? Hoeveel tolerantie mag je vragen? Wat mag er eigenlijk? Veel wijkbewoners zullen daar ervaring mee hebben. Het is een lastige afweging: je eigen wensen, behoeften en noden tegenover die van je burens om je heen. Soms moet daar een scheidsrechter aan te pas komen en zijn we blij dat er regels en bepalingen zijn. Maar het stert ons als we het onderling kunnen oplossen. Heel veel mensen lukt dat ook: die luisteren naar elkaar en gunnen elkaar het recht op wonen.

Sommige mensen wonen zelfstandig, maar zijn afhankelijk van voorzieningen. Het kan bijvoorbeeld gaan om ouderen en gehandicapten. Hier horen vaak ook aanpassingen in de woning bij. In de professorenwijk zijn zeven jaar geleden twee unieke wooncomplexen gebouwd: De Beijerik en Het Lint, tussen de Beijeriklaan en het Professorenpad. Hier bevinden zich onder andere 15 woningen die speciaal gebouwd zijn voor mensen met een lichamelijke handicap. In het complex is een ADL-steunpunt gehuisvest van waaruit 24 uur per dag hulp kan worden geboden. Hierdoor kunnen de bewoners zelfstandig blijven wonen. De woning van één van deze gezinnen, met drie rolstoelgebruikers, moet worden vergroot. Dat heeft gevolgen voor de burens. Het zou het uitzicht van de overburen kunnen veranderen. Ook zij hebben woonrechten. Willen zij desondanks meewerken? De noodzakelijke communicatie is helaas overschaduwed door anonieme beschuldigingen. Een slecht begin. Ik hoop dat er een voor iedereen acceptabele oplossing komt. Een uitdaging voor samen wonen.

Thomas van Duin,
voorzitter wijkvereniging

24 mei jaarvergadering wijkvereniging

Op woensdag 24 mei a.s. om 20.30 uur zal de wijkvereniging haar jaarvergadering houden, in het buurthuis Cornelis Joppensz aan de Oppenheimstraat. Alle leden ontvangen hier voor nog een uitnodiging en bijbehorende stukken. Bent u geïnteresseerd in wijkangelegenheden en -belangenbehartiging, meldt u zich dan aan. Het bestuur is op zoek naar wat versterking. De secretaris wilt u graag te woord staan; Jan Boersma tel. 512 16 96.

Mozaïek in de stoep

De St. Petrusparochie aan de Lammenschansweg beleefde op zondag 16 april iets bijzonders. Daar werd, na de feestelijke Palmasenviering, een mozaïek onthuld, dat door de jongerengroep van de parochie is vervaardigd en dat een plaats heeft gekregen in de stoep voor de kerk. Het stelt 'De schepping' voor: zon, maan en sterren, planten en bloemen, land, water en lucht, graan, dieren en de mens: Adam en Eva. Het kunstwerk is opgebouwd uit honderden stukjes van tegels, kopjes, schotels enz., die door de parochianen zijn verzameld. Onder

grote belangstelling van parochianen en buurtbewoners werd het kunstwerk onthuld door wethouder Jan Laurier, waarna het werd ingezegend door de pastor, mevrouw N. van Spelde-Janssen. De gedachte die aan het mozaïek ten grondslag ligt is dat het een oeroude mensenherinnering oproept aan een schepping die in beginsel goed was. Het nodigt een ieder die er overheen loopt uit om mee te werken aan het scheppen van een goede wereld. Met deze speelse, creatieve bijdrage van jongeren is bovendien de wijk weer een beetje opgefleurd.

Boek over de wijken bijna af

Het is bijna zo ver: het lang verwachte boek over de Professoren- en Burgemeesterswijk is bijna af. Momenteel wordt de hand gelegd aan de laatste redactie en vormgeving. Het streven is om medio juni het boek feestelijk te presenteren. Alle leden ontvangen hierover nog bericht.



Zonneboom-activiteiten

Enige activiteiten van De Zonneboom die wij u onder de aandacht brengen zijn: 13 en 20 mei a.s. van 10.00 tot 17.00 uur. Workshop: "De drie gouden haren van de duivel" (Over het doorbreken van vaste patronen). En vanaf september:

De Vrij Kunstzinnige Jaren. Twee-jarige opleiding waarbij wordt gewerkt vanuit verschillende gebieden van de kunst. Voor meer informatie: De Zonneboom is gevestigd aan de Laet de Kanterstraat 5, telefoon 512 31 37 of 06 286 41 431.

Wijkbestuur woedend

Verkeersmaatregelen weer vertraagd

Opnieuw is de uitvoering van enkele verkeersmaatregelen op de Burggravenlaan en de De Sitterlaan vertraagd. Vorig jaar kwam het plan met vier maatregelen al vertraagd tot stand. Daardoor konden deze al niet meer

'meeliften' met de aanleg van nieuw wegdek op de De Sitterlaan na de rioolvernieuwing. In januari dit jaar werd het plan dan eindelijk geagendeerd in de gemeentelijke verkeerscommissie en een maand later in de gemeenteraad. Tot verbijstering van de wijkvereniging werd het plan niet aangenomen. Op initiatief van wethouder Van Rij is besloten eerst nog een studie te laten verrichten naar de mogelijkheden van geheel vrijliggende fietspaden op beide lanen.

Het bestuur van de wijkvereniging heeft in maart een brief gestuurd naar alle politieke partijen en aan de wethouder. Hierin vraagt het bestuur dringend om de kant-en-klaar voorbereide verbeteringen aan beide lanen als nog onmiddellijk te gaan uitvoeren. Nieuwe vertraging is volgens het bestuur onverantwoord. Uit de reacties van enkele politieke partijen blijkt dat het plan niet als afgekeurd moet wor-

den beschouwd. Het is simpelweg nog niet behandeld, in afwachting van uitgewerkte ideeën over de fietspaden. In juni zal het pakkett maatregelen, tesaamen met het fietspaden-idee, opnieuw in de commissie en gemeenteraad worden behandeld. Of en wanneer er vervolgens tot uitvoer wordt overgegaan (inclusief bewonersinspraak over enkele maatregelen) is volstrekt onduidelijk. Het wijkbestuur blijft druk uitoefenen. U hoort er nog zeker van.

De verkeersplannen aan de Burggravenlaan en De Sitterlaan

- Bussen voortaan bij nieuwe haltes op de weg laten stoppen. Fietspad achter de halte om laten lopen. Bushalte op de Sitterbrug verplaatsen.
- Zebra's aan de Burggravenlaan opnieuw aanleggen, onder andere ter hoogte van de Oppenheimstraat.
- Bocht De Sitterlaan-Van 't Hoffstraat veranderen, zodat het zicht verbeterd en automobilisten de hoek niet meer afsnijden.
- Aanduidingen en verlichting bij alle zebra's verbeteren.

vervolg: COKL neemt bezit van Cornelis Joppensz

Roomburg hoopt medio 2001 een nieuw clubhuis te hebben, maar De Regt denkt dat dat iets te optimistisch is. „Voorlopig zullen we een periode moeten overbruggen met het welzijns-werk.“ Met het verdwijnen van Cornelis Joppensz als buurthuis verdwijnt op termijn wel het gezicht van het welzijns-werk in de wijk. Welzijns-werk dat overigens toch al op een laag pitje stond, omdat de behoefte eraan lang niet zo groot is als elders in Leiden. „Maar dat heeft alles te maken met de verdere afslanking van de LWO. We zien ons genoodzaakt de bewonersondersteuning in diverse wijken te staken, maar als er een goed initiatief uit de wijk komt zijn er altijd buurtwerkers beschikbaar om in te springen“, stelt De Regt. Wat er met de huidige beheerder van Cornelis Joppensz, Peter Vermeer, gaat gebeuren, is nog niet duidelijk. Mogelijk krijgt hij een andere functie binnen de organisatie.

Eerst goede alternatieven

Thomas van Duin, voorzitter van de wijkvereniging, is niet gerust op een

bevredigende oplossing. „Ik vind dat de LWO, ook stadsdeelnamager Leontine de Regt, te makkelijk doet over het alternatief. Het is voor de huidige en toekomstige gebruikers van de diverse activiteiten heel belangrijk te weten of deze het komend seizoen nog in onze wijken worden aangeboden. En niet verspreid over te veel lokaties, dat maakt het weer onaantrekkelijk en te weinig professioneel. Dat moet het uitgangspunt zijn, daar hebben onze wijken recht op. Trouwens, dat heeft de LWO zelf ook steeds gezegd: het activiteiten-niveau blijft gehandhaafd. Mooi, maar ik zie nu nog niet dat de LWO een acceptabel alternatief binnen handbereik heeft. Er wordt gepraat over kinderen en ouderen“, stelt De Regt. Wat er met de huidige cursussen richtten zich ook op volwassenen in het algemeen. Ik vind dat de hele operatie na de zomer niet mag doorgaan als er geen goede alternatieven zijn in de wijk voor alle gebruikersgroepen.“

Verontruste ouders basisscholen richten verkeerswerkgroep op

In april hebben enkele verontruste ouders van de Lorentzschool, de Josephschool en de basisschool Roomburg het initiatief genomen om een werkgroep op te richten. Deze heeft tot doel verkeersmaatregelen te verzinnen en generaliseert te krijgen bij de gemeente om de veiligheid rond de scholen tijdens de spijstijden (aanvang en uitgaan) te verbeteren. Er is vooral ongerustheid over de chaotische tafelen van ouders die met auto's, brommers, fietsen of te voet hun kinderen komen brengen. Vooral op de Van Vollenhovekade en de Oppenheimstraat levert dit gevaarlijke situaties op. Zo durven ouders vaak niet meer verder te fietsen vanwege de drukte met auto's.

De werkgroep zal eerst uitbreiding zoeken bij andere opvang-instellingen zoals de Basisbende (buitenschoolse opvang) en peuterspeelzaal Olleke Bolleke. Met de gemeente zal gesproken worden over de technische en wettelijke maatregelen in het hele 'scholengebied' ten oosten van de Burggravenlaan. Hierbij zullen de belangen en ervaringen van de bewoners in dit gebied natuurlijk niet vergeten worden. Vervolgens streeft de werkgroep naar een zwartboek om de gevaarlijke situaties in beeld te brengen en wil zij ideeën uitwerken om ouders en leerkrachten met auto's tot beter verkeersgedrag aan te zetten. Geïnteresseerde ouders kunnen zich melden bij de contactpersoon van de werkgroep, Roos van Gelder (5126613).

Betaald parkeren: niet invoeren zonder overleg

Eind september diende een aantal wijkverenigingen, waaronder de onze, een klacht in bij de Inspraakcommissie over de gevolgde inspraakprocedure met betrekking tot de vaststelling van de parkeerverordening 1999. De klacht betrof een tweetal zaken: de inspraakperiode, die grotendeels samenviel met de zomervakantie, en een wijziging in de verordening, die uitbreiding van het restrictiegebied mogelijk maakt tot aan de gemeentegrenzen.

Het laatste was nieuw. De wijkverenigingen meenden derhalve dat de voorgestelde uitbreiding van het restrictiegebied conform de regels voor inspraak moet worden voorgelegd aan de Leidse bevolking.

Terug naar vorige nota

Begin december 1999 stelde de Inspraakcommissie de wijkverenigingen in het gelijk. Tegen onze verwachtingen in, besloot de raadscommissie Economische Zaken, Grondzaken, Toerisme en Parkeeren (EGTP) evenwel niet het advies van de Inspraakcommissie te volgen en een nieuwe inspraakprocedure te starten, maar de gemeenteraad te adviseren "de begrenzing van het parkeerrestrictiegebied te beperken tot de met name genoemde 'Evaluatienota Parkeren' " uit 1997, die wel in de inspraak is geweest. Een en ander betekent dat een ring om het centrum tot het parkeerrestrictiegebied gaat behoren.

Toezegging wethouder

Voor onze wijk heeft dit tot gevolg dat het westelijk deel van de Lammen-schansweg, een stuk van de Zeemanlaan en van de Lorentzkafe en de Zoeterwoudsesingel in het parkeerrestrictiegebied komt te liggen en derhalve voor de gemeente de mogelijkheid opent om betaald parkeren in te voeren. Het bestuur van de wijkvereniging heeft in reactie hierop tijdens de vergadering van de raadscommissie op 3 februari van de gelegenheid gebruik gemaakt te protesteren. Het voorstel was in de ogen van ons bestuur een aantasting van het wezen van het parkeerbeleid, namelijk alleen dan over te gaan tot het invoeren van betaald parkeren als er aantoonbaar sprake is van parkeeroverlast, als er

volgende draagvlak is binnen de betrokken wijken en nadat overleg is gevoerd met wijkbewoners en -organisaties over de wijze waarop betaald parkeren kan worden ingevoerd. De betrokken wethouder, Melanie Schultz van Haegen, verzekerde ons en de insprekers namens andere belanghebbenden, dat zij geen stappen zal zetten zonder overleg met wijkbewoners en -organisaties; tevens nam zij onze uitnodiging voor overleg aan. Ook de leden van de raadscommissie - en enkele weken later de leden van de gemeenteraad - benadrukten dat zij groot belang hechten aan betrokkenheid van en overleg met wijkbewoners.

Nieuw beleid voor centrum

Na de vergadering keerden wij enigszins gerustgesteld huiswaarts. Het teruggrijpen op de Evaluatienota Parke-

ren 1997 bleek niet te worden ingegeven door de wens het parkeerrestrictiegebied uit te breiden tot de ring rond het centrum, maar door de wens het beleid dat voor het centrum geldt op korte termijn te wijzigen. Dit zou onmogelijk zijn als er een inspraakprocedure zou starten, die restrictie tot aan de stadsgrenzen mogelijk maakt

Enquête parkeren en verkeersveiligheid

Om zicht te krijgen op parkeerproblemen in onze eigen buurten en tevens om het draagvlak voor parkeerrestrictiebeleid te peilen, heeft het bestuur van de wijkvereniging besloten een enquête onder de bewoners van de Professoren- en de Burgemeesterswijk te houden. In de vragenlijst zijn tevens enkele vragen opgenomen die betrekking hebben op de verkeersveiligheid, een thema dat eveneens hoog op de wijkagenda staat. Wij hopen dat u bereid bent de vragenlijst in te vullen, ook als u geen auto hebt. Het invullen kost u enkele minuten en helpt ons een beeld te krijgen van parkeerproblemen in de wijk en opvattingen over het al dan niet invoeren van betaald parkeren. Hoe hoger de respons, hoe beter het bestuur in staat zal zijn uw belangen als wijkbewoner te behartigen.

Parkeeroverleg met andere wijken



Er heeft inmiddels ook een overleg plaatsgevonden met andere wijkverenigingen die niet buiten het centrum liggen. Wij vinden het belangrijk om te overleggen met buurtverenigingen omdat invoering van betaald parkeren in de ene wijk consequenties kan hebben voor een naburige wijk.

Een nieuwjaarsborrel met zwartboek

De werkgroep Leidse Senioren Zelfstandig (LSZ) hield op 11 januari 2000 een nieuwjaarsborrel. Plaats van handeling: Professorenpad 1. Clemens van Soest sprak de vele bezoekers toe. Hij ging in op de bekende onderwerpen: de achterpadenverlichting, de gladheidsbestrijding, de weerbaarheidstraining. Zaken die voor senioren van groot belang zijn. Verder kwam de koffiecormer, ook wel Ada's Corner genoemd, aan bod. En de aanstelling van Lenie Koolhaas, een nieuwe stuwende kracht voor het werk van de LSZ. Genoeg stof om een eeuw mee te vullen. Uitgangspunt van de discussie die daarna volgde was de leefbaarheid van de buurt behouden, het woongenot verhoogen. Daartoe staan diverse activiteiten op stapel. Koffie drinken met elkaar op maandag van 10.00 tot 12.00 uur (75 cent per bakje). Op de laatste vrijdag van elke maand vanaf 14.00 uur spellen. Daarna, van 15.00 tot 16.00 uur, spreekuur van J. van Ginkel van wo-



ningbouwvereniging Ons Doel voor eventuele problemen. Aansluitend om 16.30 uur een borreluurtje. En er zijn nog meer plannen. Wie deel wil nemen aan deze activiteiten hoeft geen lid te zijn. Iedereen is welkom.

Jan Muusse

C. van Soest overhandigt H. Schreuder van het Dienst Milieubeheer van de gemeente een zwartboek met daarin veel aanbevelingen om de buurt leefbaar te houden/maken voor de oudere onder ons.

HONDEN UITLAATSERVICE

"DE UITGELATEN BENDE"
TEL. 071 - 5143588

Comfortabel vervoer, gecombineerd met ouderwetse dienstbaarheid, maakt dat taxi-rijden weer een genoegen kan zijn.

De Ambassadeur
071-5311777

ANTIQUARIAAT PALLAS BOOKS

fotoboeken & reizen | boekgeschiedenis
architectuur & kunst | naslagwerken
exacte wetenschappen & techniek
algemene geschiedenis



- o Winkel: Van 't Hoffstraat 33, 2313 SN Leiden
- o Openingstijden winkel: vrijdag 11-16 uur, zaterdag 13-16 uur en op afspraak
- o Catalogus op aanvraag en op www.pallasbooks.nl (vanaf 15/4)
- o Bestellingen, inlichtingen: telefoon (06 54 220 702), fax (071 514 4372) of e-mail (bvkouterik@planet.nl)

➤ Tevens inkoop van boeken

Opening speeltuin De Speelschans: vrijdag 16 juni 2000!

Bijna zes jaar na het oprichten van de speeltuinvereniging gaat het er dan toch nog van komen: op vrijdag 16 juni om 15.30 uur zal speeltuin De Speelschans in het vernieuwde park Roomburg aan de Van Vollenhovenkade worden geopend! Noteer die datum in de agenda's en vertel het aan alle kinderen in de wijk! Wij hebben die opening al een paar keer eerder in het vooruitzicht gesteld, maar nu kan niets het grote feest meer in de weg staan! Wat is er de laatste tijd allemaal gebeurd?

E. Roodnat - Schreuder FB

BELASTING-AANGIFTEN

De Mey van
Streefkerkstraat 44
2313 JP Leiden
tel.: 071 - 5141002

In de eerste plaats is de begroting rond. Dankzij bijdragen van de Commissie Geïntegreerd Spelen (80.000 gulden) en de gemeente Leiden (20.000 gulden) zijn er voldoende financiële middelen voor het aanschaffen van de beoogde speeltoestellen. De begroting hiervan bedraagt in totaal 160.000 gulden. Dit bedrag komt naast de 175.000 gulden die de gemeente Leiden aan de inrichting van de speeltuin heeft besteed (grondwerkzaamheden, hekwerk, portiersloge, skeelerbaan, skartbaan, beplanting) en een gift van 10.000 gulden van de Leidse Bond van Speeltuinverenigingen. De Commissie Geïntegreerd Spelen is een samenwerkingsverband tussen het Nationaal Revalidatie Fonds, het Nationaal Jeugd Fonds Jantje Beton, de Stichting Kinderpostzegels Nederland en de Nederlandse Stichting voor het Gehandicapte Kind. Deze commissie en de gemeente Leiden hebben het geld beschikbaar gesteld

omdat zij het belangrijk vinden dat er een integraal toegankelijke speeltuin komt in Leiden. Zo'n speeltuin is toegankelijk en bespeelbaar voor kinderen met een handicap, zoals kinderen die afhankelijk zijn van een rolstoel. In de tweede plaats is eind vorig jaar het definitieve ontwerp voor de speeltuin gemaakt. Een speeltuin moet tegenwoordig aan heel veel eisen voldoen. Dat geldt zeker voor een integraal toegankelijke speeltuin. Wij hebben daarom via de NUSO, de landelijke organisatie voor speeltuinwerk en jeugdrecreatie, een ontwerp of inrichtingstekening laten maken. Dit ontwerp is ook in deze krant opgenomen, zodat iedereen zich een beeld kan vormen van hoe De Speelschans er straks uit zal zien. Het is overigens niet uitgesloten dat in de komende tijd nog enkele kleine wijzigingen in het ontwerp zullen worden aangebracht. In de derde plaats zijn inmiddels bijna alle toestellen besteld. Na jaren van het inzamelen van geld en het schrijven van brieven aan allerlei fondsen, is nu de tijd aangebroken van het uitgeven van geld. Een mooi moment.

Planning

Hoe ziet de planning tot de opening er uit? In week 13 is de speeltuin van een drainage-systeem voorzien. De speeltuinvereniging had daar vorig jaar al op aangedrongen, maar de gemeente was daar toen nog niet van overtuigd. Maar in een moeras is het moeilijk spelen en met een rolstoel kom je dan ook niet ver. Gelukkig heeft men nu ingezien dat drainage

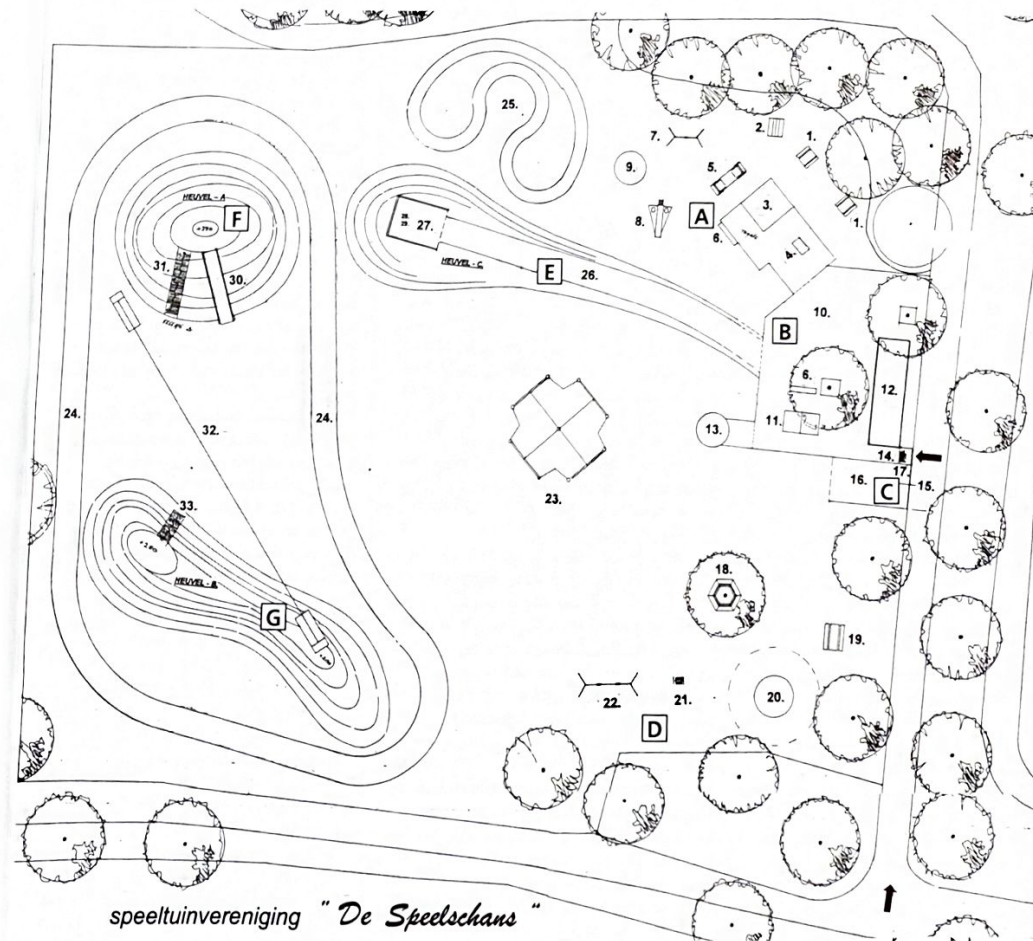

speeltuinvereniging "De Speelschans"

echt nodig is. Ook zijn enkele plekken alsnog opgehoogd. In week 14 wordt de eerste asfaltaag van de skeelerbaan en de skartbaan aangebracht. Vervolgens wordt er opnieuw gras gezaaid. Om het gras te beschermen mag er dan niet meer worden gefietst over de bulten! Dan wordt even pas op de plaats gemaakt en wordt eind mei de draad weer opgepakt. In twee weken zullen de toestellen worden geplaatst en kan men zich langzaam maar zeker gaan opmaken voor de grote dag. Een kleine groep van leden denkt al na over

de openingsfestiviteiten. Wie zin heeft om daar aan mee te werken, kan contact opnemen met Thea Jasper (tel. 5126356) of met Frans de Haan (tel. 5126818). Overigens zal tegelijk met de opening van de speeltuin de afronding van de herinrichting van het Roomburgerpark worden gevierd.

Bestuurswisselingen

Op de algemene ledenvergadering van 15 maart is Henriëtte Ridderikhoff gekozen als secretaris van de speeltuinvereniging. Zij volgt Jan van der Sluis

A-Peuterkleuter speeltuin met o.a. spelhuisje, zandbak en glijbaan, B-Terras, C-Toegang, D-Kinderspeeltuin met o.a. draaischijf, loopton, klimpyramide, skeeler- en skartbaan, E-Heuvel C met o.a. rolstoelhelling en heuvelhuis, F-Heuvel A met o.a. klimwand, G-Heuvel B met o.a. kabelbaan.

op. Momenteel wordt naarstig gezocht naar een nieuwe penningmeester, als opvolger van schrijver dezes. De opening van de speeltuin is een geschikt moment om het estafettestokje over te dragen. Wie o wie?

Frans de Haan



ZAALBERG MAKELAARDIJ
Korevaarstraat 35, 2311JT Leiden
Tel. 071 - 5149147
Fax. 071 - 5128257

Privé H. Zaalberg
Sitterlaan 72, 071 - 5124691

Uw makelaar voor Leiden en Omstreken.
Onze vakkundige begeleiding en adviezen staan borg voor een goed en doelmatig resultaat.
Onze aanpak is fris en energiek.
Of het nu gaat om verkoop of aankoop, taxaties, hypotheekadviezen, orientatie- of zoekopdrachten, wij hebben de kennis voor U in huis.

Taxaties binnen 48 uur. Ook bedrijfspandvesting.

**Al jarenlang het vertrouwde adres.
Maak eens een vrijblijvende afspraak.**

De Heeren van Leyden, financiële dienstverleners is er klaar voor!

Een aantal maanden intensief verbouwen zit er 'bijna' op. De voormalige supermarkt van Janson is getransformeerd in een mooi kantoor. Op het eerste gezicht een behoorlijke verandering, maar de stap van supermarkt tot financiële dienstverlener is kleiner dan u denkt. Ook wij helpen u als klant!



Bij de supermarkt ging het om de oplossing voor de dagelijkse levensbehoefte, boter, kaas en eieren. Bij De Heeren van Leyden, financiële dienstverleners gaat het om de oplossing van uw financiële 'probleem'. Wij helpen u graag met uw: Inkomsten nu en straks (pensioenen); De inrichting van uw vermogen; Uw strategie bij schenken en erven; De financiering van uw woon- of bedrijfspand, De Heeren van Leyden is een onafhankelijke financiële dienstverlener, die u kan voorzien van de gewenste flexibele, kwalitatief hoogwaardige, optimale oplossing. Wij stellen de initiatiefnemers graag kort aan u voor:

Edwin P. Redegeld MFP is werkzaam geweest als directeur van 2 vestigingen en relatieverantwoordelijke Private Banking bij 2 handelsbanken; René Hilkhuisen is reeds jarenlang actief binnen de banksector als financieel adviseur medische beroepen en voor ondernemers in het midden- en kleinbedrijf. Tevens is hij gecertificeerd erkend hypotheekadviseur;

Mr. Robert M.R. Borrenbergs is jurist en heeft veel ervaring opgedaan als pensioend adviseur bij een aantal gerenommeerde verzekeraars in ons land. Zoals u ziet is vrijwel iedere financiële discipline vertegenwoordigd, waardoor wij u een samenhangend financieel totaaladvies kunnen leveren.

Op dit moment bevinden zich op de financiële markt een groot aantal aanbieders met dito financiële producten. U ziet door de bomen het bos niet meer, of u weet niet of het voor u wel verstandig is om een bepaald product te kiezen. Omdat onze financiële dienstverlening geheel onafhankelijk geschiedt, kunnen wij u hierbij helpen en desgewenst voorzien van de meest optimale oplossing.

Kwaliteit hoeft niet hoogdrempelig te zijn! Neemt u daarom contact met ons op: De Heeren van Leyden, financiële dienstverleners, De Laat de Kanterstraat 27 a, Postbus 1031, 2302 BA Leiden. Telefoon: 071-5161060, fax: 071-5161065.

Wij helpen u graag!

slagerij Nozeman tijdelijk verhuisd

Vanaf 25 april is de slagerij verplaatst naar de oude winkel van Juffermans in de Hugo de Vriesstraat. De slagerij wordt flink verbouwd; een gedeelte van de werkruimte wordt bij de winkel betrokken zodat de klanten meer ruimte krijgen en er komt een 'open-slagerij'. Op donderdag 1 juni staat de heropeningsreceptie van 3 tot 6 uur gepland. Die vrijdag erna is de slagerij weer voor iedereen open en zullen er speciale openingsaanbiedingen zijn. Nieuw is een speciale toonbank voor kant en klare maaltijden. Ook zal hetzelfde kaasassortiment als inderdij bij Juffermans verkrijgbaar zijn, zowel hollands als buitenlandse!

Hotei Publishing is een nieuw bedrijf in de Burgermeesterswijk.

Mede-eigenaar Christiaan Uhlenbeck vertelt over het ontstaan van de zaak.

"In 1982 ben ik begonnen met een prentenfirma. Ik verkoop daar Japanse prentkunst. Daarnaast heb ik in 1988 een boekhandel opgezet, op de Langebrug. Daar gaf ik in 1990 mijn eerste boek uit. Dat begon kleinschalig en amateuristisch, maar er volgden geleidelijk aan meer. Samen met René Scholten, die een bedrijf in Japanse kunst in Den Haag heeft, heb ik het uitgeven van boeken geprofessionaliseerd. Dat resulteerde in de oprichting van Hotei Publishing in 1998. We zaten eerst boven Van Stockum in de Breestraat. En nu hebben we dus voor de uitgeverij een pand aan de Zoeterwoudsingel gekocht.

We zijn verhuisd omdat we gingen uitbreiden. In '99 hadden we twee werknemers, in januari van dit jaar kwamen er drie bij, en sinds april hebben we er weer twee krachten bij gekregen. We hadden meer ruimte nodig en zochten een pand met allure. Dat vonden we in de Burgermeesterswijk. Van een parkeerprobleem hebben we weinig last; we

ontvangen alleen leveranciers. Ik ben trouwens zelf geen tegenstander van betaald parkeren.

De markt groeit. Met Hotei Publishing leveren we inmiddels wereldwijd. We hebben agenten in Amerika en Japan. We richten ons op de wetenschappelijke markt, op verzamelaars van Japanse kunst en op geïnteresseerden in Japanse kunst en cultuur.

In Leiden is zojuist het Sieboldhuis geopend en daarin exploiteert Hotei Publishing de museumwinkel. Ook de tentoonstelling die er te zien is in het Japancentrum over de theaterkunstenaar Kunichika is door ons georganiseerd. Het Sieboldhuis wordt binnenkort gerestaureerd. Vanaf 2002 zullen we er twee tentoonstellingen, met onderwerpen over Japanse kunst, per jaar organiseren. Die tentoonstellingen willen we dan kant-en-klaar leveren aan andere musea. De kunstvoorwerpen van die tentoonstellingen zullen zowel uit particuliere bron als uit musea, in bruikleen, komen.

Verder behelst de uitbreiding nog de productie van een internationaal Engelstalig glossy tijdschrift over allerlei onderwerpen die met Japan van doen hebben: cultuur, financiën, economie, en dergelijke. We verkopen nu veel via Internet en dat willen we verder ontwikkelen. Op die manier brengen we de distributiekosten omlaag, zodat de marge toeneemt. Nu is de marge voor een boekenleverancier ongeveer 35%. De uitlevering van de boeken gebeurt vanuit een magazijn in het Westland. En ja, de Uhlenbeck van de Uhlenbeckkade is inderdaad familie. Het is een oom van mijn vader, beide taalkundigen."



Vahrmeijer groeit uit tot volwaardige buurtwinkel.

Na het stoppen van Janson maakten veel buurtbewoners zich zorgen over hun dagelijkse boodschappen. Gelukkig sprong Toon Siera in het gat en groeide de voormalige groenten- en fruitwinkel de afgelopen anderhalf jaar uit tot een volwaardige buurtwinkel.

Toon Siera vertelt: "Toen Janson stopte heb ik het wel somber ingezien. Maar ik heb besloten het een half jaar een kans te geven. Je weet per slot van rekening niet of de loop erin blijft. Daarom ben ik meteen nadat Janson echt definitief stopte begonnen met uitbreiding van mijn assortiment.

Zo kan ik nu naast de bekende verse groenten en fruit en brood en banket ook een assortiment kruidenierswaren, ingevroren vlees, zuivelproducten, vleeswaar, en salades leveren. Eigenlijk alle eerste levensbehoeften dus. Van Dick Juffermans heb ik enkele vrieskisten overgenomen; en kortgeleden hebben we een prachtig nieuw koelmeubel gekregen."

En inderdaad, de loop bleef erin. Nieuwe klanten kwamen ook na het sluiten van Juffermans. "Dat was ook wel nodig, want de marges op kruideniersartikelen zijn niet hoog. Daarom is het ook zo belangrijk dat er meer mensen komen; als ik meer omzet kan ik zelf (zonder tussenpersonen) gaan afnemen. Groothandelswerken met minimumafnames, en in veel artikelen haal ik dat (ook gezien de houdbaarheid) nog net niet. Uiteindelijk is het een kwestie van schaalvergroting; goedkoper voor de klant en veel praktischer voor mijzelf."

Een ander zorgde ook voor meer drukte. Toon: "De winkel is eigenlijk eigendom van Karel en Gerda Vahrmeijer. Zij hebben in Leiderdorp een zaak, die ze binnenkort sluiten. Gerda is me elke ochtend komen helpen nadat

Janson was gesloten, binnenkort komt Karel erbij. Dat is echt mijn redding geweest, want ik ben natuurlijk vaak weg: bestellingen rondbrengen, naar de veiling, de groothandel en dergelijke. En je kunt je voorstellen dat ik in de eerste maanden geen personeel durfde aan te nemen."

Gelukkig loopt het nu goed. Ook voor de buurt is dat belangrijk. Toon: "Voor veel oudere mensen aan deze kant van de wijk is de Van 't Hoffstraat voor de dagelijkse boodschappen net iets te ver weg. En ik ken ze ook al zo lang;

Foto: Albert van der Most

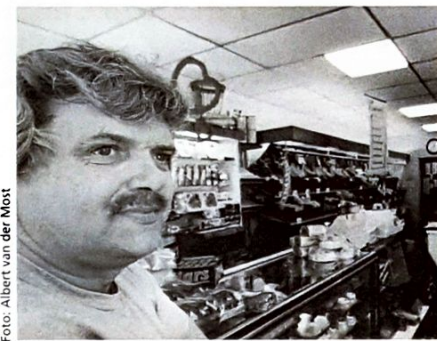

het gaat ook vaak om een gezellig praatje; dat is zo belangrijk voor oudere mensen. Ik laat dat ook gebeuren en neem er de tijd voor om de boodschappen in de auto te zetten. Ook de jongere klanten weten en begrijpen dat ik daar even tijd voor neem. Ik heb echt hele leuke contacten met ouderen. Een mevrouw die 100 werd heb ik 's morgens op haar verjaardag 100 rode rozen gebracht. Ze was daar toch zo blij mee!"

Toon vervolgt: "De mensen moeten zuinig zijn op de kleine winkeltjes, waar je nog service krijgt en de mensen je kennen. Opschrijven is hier bijvoorbeeld nooit een probleem. Gek genoeg denken de mensen vaak dat we duur zijn. Ik heb dat eens een tijdje bijgehouden, maar we zijn niet duurder dan een gemiddelde supermarkt hoor! Maar misschien ligt dat nog in het verleden, vroeger was dit een eerste klas zaak. We hadden bijvoorbeeld toen elk jaar de eerste Hollandse sperciebonen. Daar kwam men uit heel Leiden op af." Omdat er nu veel meer artikelen worden verkocht, is er verhoudingsgewijs weinig schapruimte. Op korte termijn komt er een hele nieuwe schappenwand naast de nieuwe koeling. Op de lange termijn zijn er zelfs voorzichtige verbouwingsplannen. "De ruimte

We zijn niet duurder dan een gemiddelde supermarkt

Het gaat vaak ook om een gezellig praatje.

achter de winkel is enorm groot. Een behoorlijk deel daarvan blijf ik nodig hebben voor opslag, koelcellen voor de verse producten en dergelijke. Maar misschien kunnen we op termijn de eigenlijke winkel nog wel eens uitbreiden."

Volop plannen voor de toekomst dus. "Ja, het wordt een spannend jaar voor ons. Maar ik heb een leuk publiek in de winkel en daar doe je het toch ook voor. Zolang de loop erin blijft, blijf ik het heerlijk vinden om me rot te lopen".

Van Marwijk en Partners: Persoonlijke financiële dienstverlening

Sinds maart 1998 is Van Marwijk en partners (bestaande uit Rob en Jasper van Marwijk en Kees van den Kommer) gevestigd aan de Burggravenlaan 1, het prachtige pand waar daarvoor jarenlang een notaris was gevestigd.

De keuze voor deze buurt werd mede bepaald door de oude banden die de broers Van Marwijk in deze buurt hebben.

Rob van Marwijk: "In

zo'n pand als dit komt op sommige momenten mijn jeugd weer voorbij. Ik ben opgegroeid in de Gijsselaarstraat en heb als kind op de Josephschool gezeten; mijn dochter zit straks wellicht bij mijn oude juf. Daarna ben ik naar het Gymnasium gegaan. Dat duurde maar even; mijn interesse lag niet echt bij de klassieken maar meer bij mensen. Uiteindelijk heb ik eindexamen gedaan op het Rembrandt (nu Bona) op de hoek hier schuin tegenover. Mijn ouders en mijn broer (en partner) wonen nog steeds in de wijk. Daarnaast ben ik nu alweer een aantal jaren voorzitter van tennisclub Roomburgh."

Er zijn meer financiële dienstverleners in de wijk. Wat maakt Van Marwijk anders?

Rob: "Mensen, het omgaan met mensen, interesse in mensen is mijn sterke kant. Ouwehoeren is het leukste wat er is. Wij proberen onze klanten zo persoonlijk mogelijk te adviseren op het gebied van hypotheek, assurantie, spaarvormen en financieel planning. In tegenstelling tot veel adviseurs zijn wij wel degelijk onafhankelijk. In veel gevallen is er een schijn van onafhankelijkheid, maar is bijvoorbeeld de verzekeringsmaatschappij of bank voor 50% of meer eigenaar van een assurantiekantoor.

Je begrijpt welke producten de klanten dan aangeboden krijgen. Wij bieden echt finan-

Ik ben geen gestroptaste vakidoot

ciel maatwerk, en daarvoor moet je je klanten persoonlijk kennen. We zijn door deze aanpak niet de goedkoopste, maar bieden wel degelijke kwaliteit. Ook het klantenbestand van Van Marwijk kent veel buurtgenoten.

Rob: "Onze klanten zijn voor 25% particulieren in de midden- en hogere inkomensgroepen. Natuurlijk heb ik uit mijn sportverleden relaties overgehouden. En ook in de buurt natuurlijk.

Zo'n 75% van ons klantenbestand zijn bedrijven; je moet dan aan het midden- en kleinbedrijf denken. Zaken als employee benefits worden ook voor kleinere bedrijven steeds belangrijker om personeel binnen te halen en vooral ook te houden. Er is tegenwoordig veel meer te verzinnen dan de eenvoudige bedrijfsspaarregeling. In feite creëert de werkgever extra's in de vorm van buitengewoon aantrekkelijke arbeidsvoorwaarden. Maar altijd blijft de vraag voor de klant: waar leg je je prioriteiten als persoon en ook financieel. Die twee gegevens kunnen botsen, vandaar het grote belang dat ik hecht aan praten en persoonlijk contact."

Na een korte stilte vervolgt Rob: "Misschien was dat wel de belangrijkste reden om voor mezelf te beginnen. Ik

kan nu over mijn eigen tijd beschikken. Als ik dat wil kan ik tijd vrijmaken om met mijn dochtertje op stap te gaan. Alhoewel ik dit een prachtig vak vindt, ben ik bestelst geen gestroptaste vakidoot!"

Van Marwijk en Partners is gevestigd aan de Burggravenlaan 1.

Tel. 5162462, fax 5162468
www.marwijk.nl,
E-mail: info@vanmarwijk-partners.nl

van **MARWIJK**
& **PARTNERS**



Foto: Albert van der Most

Een leuke hondenbaan



Sinds vorig jaar augustus is er een hondenuitlaatservice in Leiden bijgekomen. Vincent Veldhoen, wonende in de Professorenwijk trekt er 's morgens en 's middags met de honden erop uit. Met een speciaal aangeschafte transportbus worden de honden opgehaald. De honden spelen en ravotten een uur lang met elkaar. Na dat uur worden ze weer moe en voldaan thuis gebracht. Zorg voor hygiëne en persoonlijke aandacht is de basis voor de werkwijze die Vincent Veldhoen belangrijk vindt. Mocht u vragen of interesse hebben belt u dan naar 071-5143588.

De Uitgelaten Bende, Wasstraat 2f, 2313 YY Leiden.
www.de-uitgelaten-bende.nl

Hoortechniek Sitterlaan

Vanaf half januari is er een speciaalzaak gevestigd in de voormalige VSB-Bank vestiging aan De Sitterlaan. Een speciaalzaak in gehoortechniek. Op recept van de specialist of huisarts kunnen de medewerkers u apparatuur aanbevelen voor beter te horen en voor gehoorbescherming. Zowel op de Steenstraat als de Pelikaanstraat als in Alphen zijn ook al nevenvestigingen van deze hoortechniek speciaalzaak. De openingstijden zijn van maandag t/m vrijdag van 9.00 - 16.00 uur. Voor huisbezoek kunt u bellen naar 071-5132319.

Hoortechniek Sitterlaan



Twee nieuw bedrijven in de Van 't Hoffstraat: Uitgeverij en antiquariaat

In de Van 't Hoffstraat 33 - de voormalige winkel van J. van Mill - heeft zich in februari een nieuw bedrijf gevestigd:

Primavera Pers, een kunsthistorische uitgeverij. De logopediste en kinderpsychologe die daar eerst hun praktijkruimte hadden zijn nu verhuisd naar de Bloemistenlaan.

Primavera Pers is gespecialiseerd in kunstboeken, niet zozeer plaatwerken maar meer de wetenschappelijke kunstgeschiedenis. Kenmerkende uitgaven zijn bijvoorbeeld een naslagwerk over Nederlandse tegels (met 3.000 afbeeldingen), een woordenboek met bouwkundige termen en overzicht van Nederlandse schilders die in de zeventiende eeuw mythologische onderwerpen schilderden. Een ander onderdeel van het fonds zijn de boeken over Leiden, zoals de Leidse Historische Reeks. Die boeken staan toevallig in de etalage uitgestald. 'Dat zijn leuke boeken om te maken. Je kan ze hier direct op de hoek bij het Postkantoor verkopen. Veel van onze andere

boeken gaan naar doelgroepen verspreid over de wereld. Dat soort logistieke zaken kost veel tijd en een hoop geld, dat vind ik minder leuk werk', vertelt uitgeefster Evelyn

de Regt. Hiervoor was de uitgeverij elders in de wijk gevestigd, in het woonhuis aan de Burggravenlaan, maar door de groei

die de uitgeverij de laatste jaren doormaakte werd die ruimte te klein. Behalve De Regt werken er nog twee mensen, grotendeels op free-lance basis. 'Het is een prima locatie, vind De Regt. 'Het grijpmagazijn is in de opslagplaats aan de achterkant. De school van mijn kinderen is vlakbij en bovendien zit er een goede bakker op de hoek. En niet te vergeten het postkantoor, en onmisbare schakel in mijn dagelijkse werkzaamheden. Ik ben erg tevreden hier.'

Twee dagen per week (vrijdag en zaterdag; zie ook de advertentie elders in de Wijkkrant) is in de voorruimte aan de Van 't Hoffstraat het antiquariaat Pallas Books gevestigd. Dit antiquariaat is gespecialiseerd in o.a. fotoboeken & reizen, boekgeschiedenis en exacte wetenschappen. De eigenaar is Barend van Kouterik. Het antiquariaat is voor hem een lang gekoesterde hobby.



PRIMAVERA



PERS

ANTIQUARIAAT

PALLAS BOOKS





Foto: Gemeentearchief Leiden

Kinderen voor de ingang van het Joods weeshuis aan de Roodenburgerstraat. Foto ca. 1929.

Twee vroegere bewoners van de Roodenburgerstraat blikken samen terug op een veelbewogen periode (1925-1960). De eerste vijf huizen in deze buurt verrezen in de jaren twintig in een toen nog compleet landelijke omgeving. In de jaren dertig zijn de overige woningen in een rap tempo bijgebouwd. Het Joodse Weeshuis werd opgeleverd (1929), later ontruimd door de Duitsers (1943) en na de oorlog omgevormd tot opvanghuis voor Oost-Europese joodse jongeren op doortocht naar een definitieve verblijfplaats. "Iedereen was ze goed gezind", maar veel contacten waren er niet tussen de bewoners van het weeshuis en hun buurtgenoten.

De 92-jarige mevrouw M. Zevenhuizen was een bewoonster van het eerste uur. In 1924 kochten haar schoonnouders voor 6500 gulden een groot stuk grond van een boer. Daarop lieten zij in 1925 vijf huizen bouwen, waarvan één voor hun zoon en zijn familie. Die huizen lagen aan de kant van het latere Joodse Weeshuis. Aan de overkant werden nog

twee huizen gebouwd, voor de rest lag alles nog braak. Mevrouw Zevenhuizen woonde toen nog aan de andere kant van de Lammenschansweg, in de Pieter de la Courtstraat. "Van daaruit gingen wij lopen door de weilanden langs de lammetjes om te kijken naar de plek waar we zouden gaan wonen. Toen wij daar kwamen wonen waren vlakbij het

huis roodwitte planken en daar keken de paarden overheen. Mijn kinderen hebben nog leren fietsen achter het huis. De huizen in de Thorbeckestraat waren nog niet gebouwd".

Eigenbouwers-architectuur

De heer Ir. M.P. Schutte (85 jaar) was de opvolger van de bekende architect Buurman, die kantoor hield tegenover het Joodse Weeshuis. Na de dood van Buurman kwam hij in 1951 inwonen in het huis van mevrouw Buurman. Door zijn beroepsmatige interesse in bouwgeschiedenis en gesprekken met haar is hij volledig ingevoerd in de eerdere historie van de buurt.

"Die weilanden behoorden toen nog tot Zoeterwoude en werden gekocht door speculanten, die al voorzagen dat daarop huizen gebouwd zouden worden. Later kocht de gemeente Leiden de grond", zo licht meneer Schutte toe. "De huizen werden veelal gebouwd door aannemers voor eigen rekening en risico. Soms betrokken ze zelf één van hun eigen woningen. Architecten kwamen er vaak niet aan te pas. Daarom werd er wel gesproken over 'eigenbouwers-architectuur'. Dit impliceerde stereotiep en fantasieloos. Maar dit wordt gelogenstraft door de duurzaamheid en aantrekkelijkheid van deze huizen, nu nog steeds."

"Het waren goede middenstandshuizen, met grote zolders, ambachtelijk gebouwd. Ze waren degelijk en er waren nooit verzakkingen", bevestigt mevrouw Zevenhuizen.

Boodschappen aan huis

Langzaam groeide de buurt uit naar het oosten en werd snel kinderrijk. De kinderen speelden met elkaar op straat en gingen naar dezelfde scholen. Toch heeft mevrouw Zevenhuizen geen herinnering aan intensieve buurtcontacten. Het was een buurt voor de gegoede middenstand en geen volkswijk waar het leven zich deels op straat afspeelt. "In die tijd kwam je daar als huisvrouw nauwelijks buiten", herinnert mevrouw Zevenhuizen zich. "Vroeger hoefde je geen boodschappen te doen, alles

kwam aan huis, je sprak bijna niemand". "Dat was ook in de jaren vijftig nog zo", zo vult meneer Schutte aan: "Mijn vrouw belde altijd haar bestellingen door aan de leveranciers, de buurtwinkels. Deze waren blij met iedere klant en daarom bereid om thuis te bezorgen. Dan kwamen de boodschappenjongens op hun doortrapfietsen zonder rem. Ze hielden hun been gestrekt om te remmen. Die verdienden maar f2,50 per week." De klant was toen echt koning. Ook op ongebruikelijke tijden konden bestellingen worden gedaan, de leveranciers kwamen altijd. Vanaf de jaren vijftig nam de welvaart langzaam toe. De sociale verschillen van voor die tijd werden kleiner. Daardoor kwamen er gaandeweg ook andere gezinnen in de Roodenburgerstraat en omgeving wonen. Hierdoor werden de sociale contacten beter en directer.

Ik kan me geen gezicht herinneren

Het Joods weeshuis kwam gereed in 1929. De weeskinderen verhuisden van hun te kleine binnenstadlokatie naar dit mooie en grote onderkomen. "Iedereen in de buurt was hen goed gezind, maar veel contact was er niet. De kinderen uit het joodse weeshuis mochten nooit op straat spelen, ik kan me dan ook geen gezicht herinneren", constateert mevrouw Zevenhuizen. Kinderen uit de buurt gingen soms wel daar spelen, zo ook haar dochter. Er waren naar haar herinnering niet veel kinderen, hoogstens een stuk of twintig. Alleen op zaterdag merkte je wat van het weeshuis als de 'moeder' en 'vader' (de beheerders) van het weeshuis midden op straat liepen op de voor hen vrije sabbatsdag.

Na de oorlog kwam de verbijstering

"Het was speruur toen de kinderen door de Duitsers werden weggehaald in 1942, dus ik heb er niets van gezien. Daar kwam nog bij dat ons huis aan dezelfde kant was", aldus mevrouw Zevenhuizen. Mevrouw Buurman die aan de overkant woonde zag enkele

kinderen ontsnappen, zo vertelt de heer Schutte. De eerste reactie in de buurt was destijds niet heftig: "Het duurde tijden voor je het ware verhaal hoorde wat er met de kinderen was gebeurd. Pas na de oorlog kwam de verbijstering over het gebeurd", zegt mevrouw Zevenhuizen. "Toch waren er wel mensen die toen al wisten dat er ernstig gevaar dreigde. De bewoners van het Joodse weeshuis waren van tevoren gewaarschuwd dat de kinderen weggehaald zouden worden."

Een man die op de Cronesteynkade woonde en in het verzet zat, (zie kader pag. 16) bood aan om kinderen op te nemen of elders onder te brengen, weet meneer Schutte. "Maar de direc-

Machseh Lajesoumim

Achttien juni 1929, precies een jaar na de eerste steenlegging, werd het Joods Weeshuis (voluit het Centraal Israëlitisch Wees- en Doorgangshuis) op de hoek van de Cronesteynkade en de Roodenburgerstraat officieel geopend. Het vorige pand aan de Stille Rijn, een voormalige broodwerij en wolpakhuis, was te klein geworden en eigenlijk ongeschikt voor de steeds groter worden groep kinderen. Zo was er nauwelijks ruimte (buiten noch binnen) om te spelen. Reeds in 1900 was het besluit gevallen dat er naar een ander pand moest worden uitgekeken. In 1903 slaagde de regenten erin het stuk grond te kopen (van toenmalige eigenaar, architect W.C. Mulder) waar ruim 25 jaar later pas de nieuwbouw verrees. Geldgebrek was de oorzaak voor deze grote vertraging.

Loofhuttenfeest

Het ontwerp van het weeshuis kwam van de overbuurman van het weeshuis en opvolger van Mulder, de (ook in onze wijk) bekende architect Bernard Buurman. Hij werkte voor dit project samen met de Joodse architect Waterman, die goed bekend was met de Joodse voorschriften en gebruiken.

De bouw werd gegund aan de laagste inschrijving voor dit project, de Leidse aannemers A.J. de Laater en P.H. Meyers voor een bedrag van fl. 89.447,-. Voor duizend gulden extra verbonden zij zich aan de opdracht om op de sabbath (zaterdag) en op Joodse feestdagen niet te bouwen.

Dankzij diverse giften van binnen en buiten Leiden kon het gebouw in stijl worden ingericht. Zo is de befaamde voordeur met de Davidster geschonken door een mevrouw uit Arnhem. De grote achtertuin werd bijna voor niks aangelegd dankzij de inspanningen van de toenmalige hortulanus van de Hortus Botanicus, de heer E.Th. Witte. Ook opmerkelijk was de grote erker aan de achterzijde, die gebouwd was om religieuze redenen: Hier werd jaarlijks een Loofhuttenfeest gevierd.

Door al deze inspanningen deed het pand haar Joodse naam bij de opening zeker eer aan: *Machseh Lajesoumim, Toevlucht voor het Kind.*

Wijkgenoot Marjolein Morée gaat op bezoek bij bewoners die al een groot deel van hun leven in de wijk wonen. Hun herinneringen aan het wel en wee van het buurtleven bieden een levendig kijkje in de geschiedenis van onze wijk.

teur van het weeshuis sloeg alles af omdat hij de groep kinderen bij elkaar wilde houden."

Doorgangshuis voor Oost-Europese joden

In 1947 kwam meneer Schutte werken bij Buurman en na diens dood in 1951 met zijn gezin wonen in diens huis annex architectenkantoor. Het Joodse Weeshuis was toen voor korte tijd een opvanghuis voor jonge Oost-Europese joden. De kinderen van meneer Buur-

vervolg: **Het Joods Weeshuis aan de Roodenburgerstraat**

man speelden met de kinderen van het Joodse echtpaar Vreeman, de conciërges van het tehuis, die zelf in een concentratiekamp hadden gezeten. Deze kinderen waren helemaal geïntegreerd in de buurt en bleven ook wel bij de familie Schutte logeren. "Meneer Vreeman was van beroep meubelmaker en had bij hun vertrek als dank voor de sociale contacten een presenteerblaadje voor mij gemaakt dat ik nog jaren in mijn architectenkantoor heb gebruikt". "Contact was er niet met de orthodox joodse kinderen en jonge mannen met hun zwarte lange jassen. Die bemoedigen zich niet met de buurt. Ze waren hier ook maar voor een korte tijd. Het was echt een doorgangshuis". Ook verder in de buurt waren er sporen van de oorlog. "De mensen waren allemaal beschadigd", zegt mevrouw Zevenhuizen. ●



De familie Zevenhuizen met hun eerste kind in de Roodenburgerstraat. Foto 1931.

Hoe de Toevlucht voor het Kind eindigde in het drama van 17 maart 1943

Totaal hebben er bijna 300 kinderen in dit weeshuis gewoond, in de leeftijd van een paar maanden tot 18 jaar. Daarna moest men het weeshuis verlaten. De kinderen speelden voornamelijk binnen en in de achtertuin. De dagelijkse leiding van het weeshuis lag tot het einde toe bij Nathan Italie en zijn vrouw. Hij liet toe dat er geregeld ook niet-Joodse kinderen uit de omgeving met hun Joodse vriendjes en vriendinnetjes kwamen spelen. Kinderen vanaf dertien jaar mochten ook 's-avonds uitgaan of een baantje hebben.

Niet onderduiken

De hele sfeer was gericht op veiligheid en geborgenheid. Nathan Italie droeg dit hoog in zijn vaandel. Waren de kinderen immers niet aan zijn verantwoordelijkheid toevertrouwd? Het was deze begrijpelijke houding die maakte dat hij zich niet bedreigd wenste te voelen door de Jodenhaat van de Duitse bezetter. Ondertussen waren er, vanaf eind jaren dertig, ook Joodse kinderen uit Duitsland bijgekomen. Begin jaren veertig raakte het tehuis steeds drukker bevolkt, ook met kinderen die ouder waren dan 18 jaar. Zij mochten in het 'veilige huis' expres langer blijven. Door diverse Leidenaren is in de oorlogsjaren getracht Nathan Italie het dreigend gevaar te doen inzien van een ontruiming en deportatie. Italie bleef echter tot het laatste fatale moment weigeren in te gaan op aanbiedingen om diverse kinderen te laten onderduiken: hij wilde het weeshuis bij elkaar houden en zijn verantwoordelijkheid niet uit handen geven aan niet-Joodse families. In het bijzonder valt hierbij de rol op van de heer Hyme Stoffels en zijn vrouw, die in een huis woonde aan de Cronesteynkade, vlak naast het weeshuis. Dit echtpaar heeft in de oorlog verzetsactiviteiten ondernomen, onderdak geboden aan Joodse onderduikers en op allerlei manieren de familie Italie terzijde gestaan. Zo heeft de familie Stoffels veel moeite gedaan om enkele wezen aan een 'G 1-verklaring' te helpen. Dit lukte als kon worden aangetoond dat een kind een niet-Joodse vader had. Een van de oudere weesmeisjes is op die wijze bij de familie Stoffels komen inwonen. Met een naderende ontruiming werd rekening gehouden in het weeshuis: rugzakken met kleding en schoenen stonden al enige tijd klaar. De heer Stoffels had van een omgekochte Obersturmführer vernomen dat treinen voor Leiden in het voorjaar van 1943 gereed waren voor transport van Leidse Joden. Op de avond van 17 maart was het zover. Bijna alle Joodse kinderen en personeelsleden (waarschijnlijk rond de 50) zijn, na een tussen-verblijf in kamp Westerbork, om het leven gekomen in een Duits concentratiekamp.

Bron: G. Kerkvliet en M. Uitvlugt, *Een pot piccalilly voor Westerbork. Verslag van de vernietiging van het Joods Weeshuis te Leiden in 1943*. In: *Leids Jaarboekje 1988* (pp. 147-179).

BUYS BALLOTSTRAAT

1817-1890

HOGLERAAR IN DE WISKUNDE METEOROLOGOOG

Christophorus Henricus Diedericus Buys Ballot; geboren te Kloetinge 10 oktober 1817, was vanaf 1847 buitengewoon hoogleraar, vanaf 1857 gewoon hoogleraar in de wiskunde en vanaf 1867 hoogleraar in de natuurkunde aan de universiteit van Utrecht. Hij overleed op 3 februari 1890 te Utrecht.

Als zijn loopbaan een aanvang neemt beoefent hij met name chemie, maar ook wis- en natuurkunde, getuige zijn proeven met het 'Dopplereffect'. Maar al spoedig blijkt dat zijn interesse voor deze wetenschappen niet opgewassen is tegen zijn passie; de meteorologie.

Terwijl hij vanaf 1847 hoogleraar in de wiskunde en vanaf 1867 hoogleraar in de fysica aan de universiteit van Utrecht was, werd hij de eerste directeur van de door hemzelf opgerichte KNMI in Utrecht. De oprichting van het KNMI, die geheel door Buys Ballot's inzet tot stand kwam, was in werking gezet door een aan minister Thorbecke gericht brief waarin hij voor een dergelijk instituut pleitte. In 1854 is het Nederlands Meteorologisch Instituut een feit. Koning Willem III gaf het instituut het voorvoegsel Koninklijk. Buys Ballot bleef tot aan zijn dood directeur van het KNMI, dat zeven jaar na zijn dood verhuisde naar De Bilt.

Buys Ballot werd in één klap wereldberoemd met 'zijn wet', die hij in 1857 publiceerde en luidt: als een waarnemer zich bevindend op het noordelijk halfrond - met de wind in zijn rug op de grond staat, bevindt zich de lage druk links van hem en de hoge druk rechts van hem (op het zuidelijk halfrond is dit precies tegenovergesteld). Buys Ballot was niet de eerste die dit verschijnsel had opgemerkt, het was al theoretisch ontdekt. Hij was degene die het verschijnsel echt had waargenomen en door de wereldwijde verspreiding van zijn publicatie is de eer

aan hem geweest. In de praktijk bleek 'de wet' van groot belang te zijn bij het voorspellen van stormen en orkanen. Later ging men gebruik maken van weerkaarten waarop een depressie beter zichtbaar was en eerder voorspeld kon worden.



Leven

Buys Ballot werd in 1817 geboren in het Zeeuwse dorp Kloetinge waar zijn vader predikant was. Na de lagere school ging hij naar het gymnasium in Zaltbommel. Met een diploma op zak wordt hij in september 1835 ingeschreven aan de universiteit van Utrecht als

student in de letteren. Deze verwisselt hij al snel voor een studie wis- en natuurkunde. Hij promoveert op zijn proefschrift over 'cohesie en adhesie', werd benoemd tot lector in de geologie en mineralogie en een jaar later, in 1846, in de theoretische scheikunde. In 1847 werd hij buitengewoon hoogleraar en in 1857 gewoon hoogleraar in de wiskunde. Tien jaar later is hij hoogleraar in de fysica aan de universiteit van Utrecht. Hij was één van de eersten die een theorie had over het bestaan van moleculen en atomen, in die tijd zeker niet algemeen aanvaard in de wetenschap.

Maar zoals gezegd was het de meteorologie waar zijn hart lag en vooral stormdepressies en lucht- en zeestromingen hebben zijn aandacht. Iets waar hij zich zijn hele werkzame leven mee bezig hield was de invloed van de 27 daagse periode op de temperatuur (de rotatieperiode van de zon).

In 1882 had hij een (noord-) poolexpedi-

tie op weg gestuurd om de poolstreken meteorologisch te gaan onderzoeken. Het eiland waar de expeditie strandde werd gedoopt tot Buys Ballot Eiland. Buys Ballot heeft aan de wieg gestaan van onze huidige weerkennis en heeft zich daardoor onsterfelijk gemaakt, mede omdat het weer ons dagelijks bezighoudt (het is misschien wel het meest besproken onderwerp ter wereld).

Het Doppler-effect

Het Doppler-effect, genoemd naar de ontdekker Christian Johann Doppler, is het effect dat 'de waargenomen frequentie van een door een bron (licht, geluid) uitgezonden golf verandert als de bron en (of) de waarnemer ten opzichte van elkaar bewegen'.

Buys Ballot nam het in 1845 bij geluid waar. Bij een door hem opgezette proef liet hij een trein op het baanvak Utrecht - Amsterdam rijden met aan boord een hoornblazer. Hij vroeg mensen met scherp gehoor of ze aan de test wilde meewerken door te luisteren naar het geluid van de passerende trein met de daarin aanwezige hoornblazer. Als de trein naderde of gepasseerd was waren de tonen laag en op het moment van passeren hoog. Het verschil in toonhoogte werd minder als de trein langzamer reed.

U kunt het Doppler-effect zelf waarmaken bij een passerende ambulance. Naarmate deze dichterbij komt wordt de toon van de sirene steeds hoger. Als de ambulance eenmaal voorbij is gaat de toonhoogte weer dalen. Uiteindelijk is het Doppler-effect van wezenlijk belang in de meteorologie bijv. bij meting van wind in en tijdens buien.

Hieruit kan men concluderen dat de natuurkunde en de meteorologie op sommige punten nauw met elkaar verbonden zijn. ●

DE STRAAT

Onze wijkgenoot Hans Elsgeest heeft een studie gemaakt van alle professoren waar in onze wijk straten naar zijn genoemd. In deze rubriek presenteert hij steeds één professor.



Bloemenshop
"Rozemarijn"

Gespecialiseerd in trendboeketten

Van 't Hoffstraat 5 Leiden telefoon 071 5121977

Postkantoor-shop
v. Zelm & Stolwijk

Van 't Hoffstraat 7 tel. 5122210

Voor al uw cadeau's, tijdschriften,
tabakswaaren, kantoorartikelen, postzegels,
wenskaarten, enz.

da
de drogist.

Drogisterij
Parfumerie Reform

Van Hartevelde

Zeemanlaan 22 Leiden
telefoon 071 5123577

ABN-AMRO

De bank

Zeemanlaan 22B Leiden

BAKKERIJ



F.J.W. Raaphorst & Zn

Van 't Hoffstraat 21 Leiden
telefoon 071 5123695

MARTHY'S
HAARSTUDIO
VOOR DAMES & HEREN

Volop parkeergelegenheid

Van 't Hoffstraat 26 Leiden telefoon 071 5144157

Ed Nozeman
SPECIAALSLAGERIJ

Van 't Hoffstraat 9 Leiden telefoon 071 5126738

't Hofje
GROENTE & FRUIT



Ook voor uw fruitschalen

Van 't Hoffstraat 12 Leiden telefoon 071 5146831

Alles voor
uw huisdier



Eddy
BON

DIERENSHOP

Zeemanlaan 37 2313 Leiden tel. 071 512 87 00

BOOM in de BUURT
DOOR RINNY E. KOOI

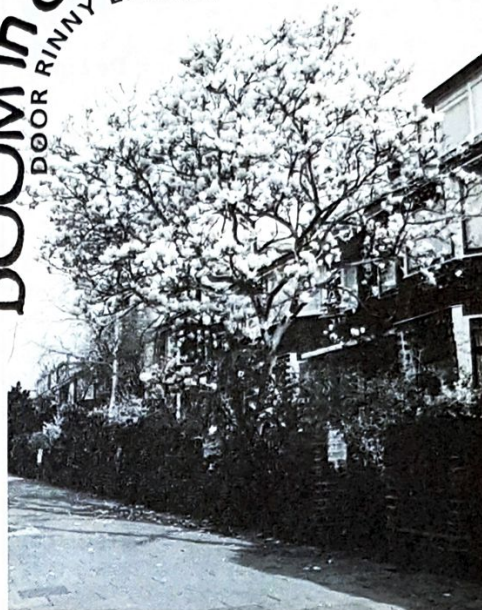

De gewone Magnolia, *Magnolia x soulangiana*

In onze wijk bloeien in het voorjaar op diverse plaatsen Magnolia's. Langs de Melchior Treublaan staan bijvoorbeeld een paar grote exemplaren. De gewone Magnolia, *Magnolia x soulangiana*, is in Nederland de meest algemene soort. In ons land wordt een beperkt aantal struik- en boomvormende Magnolia's gevonden. In tuinen van een beperkte omvang zien we *Magnolia x soulangiana* vaak als struik. Wat "oudere" exemplaren kunnen in een ruime omgeving bomen vormen van wel zeven meter hoog.

Het geslacht *Magnolia* telt ongeveer 80 soorten die verspreid zijn over (midden) Amerika en Oost-Azië. Het is één van de populairste geslachten van gekweekte bomen en heesters met talloze soorten en kruisingen. Veel van deze soorten zijn gebruikt om kruisingen te kweken. *Magnolia x soulangiana* is een kruising tussen *M. denudata* (de moederplant) en *M. liliflora*. De plant is genoemd naar Etienne Soulange-Bodin die de kruising vond. Hij was een officier uit het leger van Napoleon. Na de slag bij Waterloo (1815) werd hij actief in de "plantenwereld" en richtte het instituut Royal d' Horticulture op en werd daarvan spoedig directeur. De naam *Magnolia* is door Linnaeus vastgesteld. Hij noemde het geslacht *Magnolia* naar Pierre Magnol (1638-1715), directeur van de botanische tuin te Montpellier.

In Nederland dragen Magnolia's slechts zelden zaad, dit in tegenstelling tot warmere gebieden. De temperatuur moet minstens 20° C zijn voor de vorming van de stuifmeel-

korrels. Ook zijn de stampers vroeger rijp dan de meeldraden. De bomen zijn winterhard; ze kunnen 15° vorst verdragen. Ze moeten ondiep worden gepoot want het zijn oppervlakkige wortelaars. De bloemen zijn gevoelig voor noorden- en oostenwind en waaien gemakkelijk stuk als de planten niet op een beschutte plaats staan. De gewone Magnolia is te herkennen aan de roze of purperachtige witte bloemen. De bladeren staan verspreid aan de takken, ze zijn aan de onderzijde donzig en hebben een spitse top. Ook de bloemknop is behaard. De vruchten zijn kegelvormig. De bloemen verschijnen voor de bladeren en worden in knop door een schedevormig schutblad beschermd. Als dit openbaar kunnen de 9 bloemdekbladen zich ontplooiën. Hoewel de drie buitenste bladen iets verschillen van de binnenste kan men niet echt van kelk- en kroonbladen spreken.

Magnolia's worden veelal aangeplant omdat men van de bloemen en hun geur houdt. Sommige soorten leveren in het buitenland timmerhout; van enkele andere gebruikt men in China de schors en bloemknoppen voor medicijnen.

Magnolia's behoren evolutionair gezien tot de oudste bloemplanten op aarde. Geologen vonden fossiele resten van de bloemen in steenlagen van ongeveer honderd miljoen jaar oud. Vroeger woonde in onze wijk prof. dr. C. Kalkman, de vorige directeur van het Leidse Herbarium. Hij publiceerde in 1972 over het geslacht *Magnolia*. Magnolia's worden ingedeeld bij de Angiospermen, de bedektzadigen. Ze zijn voortgekomen uit de naaktzadigen (waartoe de naaldbomen behoren), de Gymnospermen. Men kan zich volgens Kalkman voorstellen dat ook sommige naaktzadige voorouders door bepaalde groepen insecten (kevers) werden bezocht om daar pollen te komen eten. Insectenbezoek heeft een belangrijke rol gespeeld in de evolutie van de bouw van de bloemen van bedektzadigen.

Magnolia's worden wel beschouwd als een groep planten waarin veel primitieve plantentekenen voorkomen. De plant herinnert ons als het ware aan de bouw van de naaktzadigen. De bloem heeft veel meeldraden en veel vruchtbeginsels en is relatief

eenvoudig van opbouw. Kevers be-
eten van de pollenkorrels en spelen een rol bij de bestu-
ving. De bloemen kunnen heerlijk
geuren waardoor zij insecten aan-
trekken. Als wij 's avonds door
onze buurt wandelen en de
bloemen ruiken kunnen we
heerlijk mijmeren over
Magnolia's. ●





Weekrooster 2000

Buurthuis Cornelis Joppensz
Cursus: Tijd:

Dienstencentrum De Linde
Cursus: Tijd:

Maandag

Quilting bee	9.30 tot 11.30	bridge	13.00 tot 16.00
Callanatics groep 1	9.30 tot 10.30		
Callanatics groep 2	11.45 tot 12.45		
Engels	10.45 tot 11.45		
Bibliotheek	14.00 tot 16.00		
boetseren beginners	14.00 tot 16.00		
Yoga 1	19.15 tot 20.15		
Yoga 2	20.30 tot 21.30		
Dakpannen schilderen	19.30 tot 21.30		
cursus Spaans	14.00 tot 15.30		

dinsdag

Naaies 1	9.30 tot 11.30	Volksdansen	10.45 tot 11.45
Frans voor beginners	9.15 tot 10.15	Eettafel	12.00 tot 14.00
bridge ochtend groep	10.00 tot 12.30	Gymnastiek	13.45 tot 14.45
bridge middag groep	13.00 tot 17.00		
Zangkoor koorzaak (volw)	20.15 tot 22.15		
Naaies 2	20.15 tot 22.30		

Woensdag

Tekenen/schilderen 55+	9.30 tot 11.00	Creatief	10.00 tot 11.30
Koffie inloop	9.00 tot 11.00	Naaien en Knippen	10.00 tot 11.30
Bibliotheek	14.00 tot 16.00	Klaverjassen	13.00 tot 16.30
Indonesisch koken	10.00 tot 12.00		
Kinderknutselclub 1	13.45 tot 15.00		
Kinderknutselclub 2	15.30 tot 16.45		
Kinderrestaurant	16.00 tot 20.00		
Computercursus 1	19.30 tot 21.00		

Donderdag

Bridge cursus	14.00 tot 15.30	tekenen/schilderen	10.00 tot 11.30
Creatief 55+	10.00 tot 11.30	Country line dance 1	14.00 tot 15.00
Naaies 3	20.30 tot 22.30	Country line dance 2	15.15 tot 16.15
Boetseren	20.00 tot 22.00		
Technica 10	16.15 tot 17.15		

vrijdag

Bloemschikken	10.00 tot 11.30	Tekenen/schilderen	10.00 tot 11.30
Tekenles voor kinderen	15.15 tot 17.15	Soosmiddag	14.00 tot 16.30
Koor (Nootzaak)	19.30 tot 23.00		
Computer cursus 2	14.00 tot 15.30		
Computer cursus 3	16.00 tot 17.30		

PROGRAMMA CORNELIS JOPPENSZ EN DE LINDE

Computer lokaal

Ons computerlokaal is klaar en er wordt al veelvuldig gebruik van gemaakt. Er zijn verschillende cursussen al van start gegaan zoals u kunt zien in ons programma aanbod. Wilt u buiten een cursus om, gebruik maken van het cursus lokaal. Dan kunnen buurtbewoners tegen betaling van f 2,50 per dagdeel hier hun administratie of een brief schrijven, kortom gebruik maken van de apparatuur van het Buurthuis, wel even van te voren bellen. Voorlopig kunt u onder voorbehoud terecht op de, maandag-dinsdag en woensdagmiddag van 12.00 tot 16.30.

Kinderrestaurant De BUURTJE'S

De kinderen uit de buurt zijn nog steeds actief om voor buurtbewoners een overheerlijke maaltijd te bereiden. En dit alles onder verantwoording van Anja en Maartje, zij zorgen er voor dat alles veilig en netjes verloopt. En gebleken is dat veel buurtbewoners het eten zeer op prijs stellen gezien de drukte. Wilt u ook eens komen eten of uw kinderen laten meekoken bel dan en geef u op. Het telefoonnummer is 5124369. De kosten bedragen voor volwassenen f 7,50 en voor kinderen f 4,00 Tot ziens in ons restaurant.

Indonesisch koken

Dit is een topper uit ons aanbod, we gaan daarom gewoon verder. Onder leiding van Mw de Haas heerlijk koken en eten. Geef u dus op. Kosten f 72,50 voor 8 bijeenkomsten en maaltijden natuurlijk.

Dakpannen schilderen

in september willen we weer verder met een aantal avonden, waarop we u de techniek van het schilderen van dakpannen, en diverse andere technieken o.a vazen en aardewerk, willen bijbrengen. Heeft u hiervoor belangstelling geef u dan op bij het buurthuis, de kosten voor deze avonden zijn f 80,00 gulden en zijn inclusief materiaal. De Start is in september. Op maandagavond van 19.30 tot 21.30.

De Linde

zoals u waarschijnlijk opgefallen is, is er eens een naam bijgekomen, dit komt omdat de activiteiten van dienstencentrum de Linde onder verantwoording van de L.W.O. is komen te vallen en dan met name Cornelis Joppensz, in het verleden is daar nooit veel aandacht aan geschonken, maar dat gaat nu veranderen voortaan brengen wij ook het programma activiteiten van de Linde onder uw aandacht, Deze activiteiten bestaan uitsluitend uit 55+ activiteiten.

Tot zover ons nieuw cursus aanbod en veranderingen. Hopelijk maakt u in grote getale gebruik van uw buurthuis. En u weet het, heeft u vragen bel, of kom even langs in het buurthuis, dit geldt zowel voor Joppensz als de Linde.

Bridge cursus beginners

deze cursus gaat weer van start 19 oktober, en bestaat uit 12 lessen, die gegeven worden door Mw Dubbeldeman. Op de donderdag middag van 14.00 tot 16.00

taallessen

het nieuwe seizoen gaan we ook weer van start met verschillende taalcursussen, allemaal onder begeleiding van ervaren docenten. Zo gaat 5 september weer de frans voor beginners van start, op de dinsdag ochtend van 9.15 tot 10.15 de docente hier is Therese Rietbergen.

Dan starten we voor het eerst met een cursus spaans voor beginners, deze prachtige taal wordt u deskundig bijgebracht door Mw Toos Weber. Deze cursus gaat naar alle waarschijnlijkheid op de maandagen plaatsvinden.

Dan gaan we in september met de cursus engels conversatie, verder onder bezielende leiding van Jeanne v.d. Heide.

Voor inlichtingen over al deze cursussen kunt u bellen met het Buurthuis of kom eens langs om onder het genot van koffie of thee te praten over ons cursus aanbod, waarna u zich bij Peter of Trudy kunt inschrijven voor de diverse cursussen.

SPEELPLAATS

naam:
telefoonnummer:
straat: leeftijd:

VAKANTIE-IDEE
plakknipknutselpunnikfiguurzaagtimmervouwnietlijm
Knutsel een cool en te vet speelapparaat in elkaar van de gekste materialen. Een speeltoestel van je dromen. Gewoon maken en bij het buurthuis inleveren, dan val je misschien ook nog in de prijzen of wordt jouw idee wel in het echt gemaakt. Tot 1 juni heb je de tijd om jouw ideale speeltoestel te bouwen. **DOEN!**

Hoi, kinderen, op 16 juni om 15.30 uur aanstaande opent de prachtige speeltuin in het park Roomburg haar deuren. Je zult je ogen uitkijken: er zijn hele leuke speeltoestellen en speelplekken voor kleine en grote kinderen. Hoe ziet jouw leukste of spannendste speeltoestel eruit? Verzin je eigen ontwerp en teken deze hieronder. Misschien denk je aan een grappige schommel, een spannende draaimolen of een rare glijbaan. Alle tekeningen van zelf bedachte speeltoestellen gaan we (de wijkvereniging) op 16 juni tentoonstellen bij de opening van de nieuwe speeltuin. De vijf leukste en origineelste tekeningen krijgen ook een prijs! Dus: laat je fantasie de vrije loop en bedenk een speeltoestel.
Lever je tekening, uiterlijk 1 juni, in bij postkantoor-shop Van Zelm en Stolwijk aan de Van 't Hoffstraat. Vergeet niet je naam, leeftijd, adres en telefoonnummer te vermelden!
Succes en Dooeei.

LEDEN GRATIS ADVERTEREN

De Wijkkrant biedt de leden als extra service gratis advertentieruimte aan. Als u dus bijvoorbeeld op zoek bent naar een gebruikte kinderstoel of zelf van een overbodige salontafel af wilt, dan kunt u daarmee in de Wijkkrant terecht. Neem contact op met Jos Versteegen, Zoeterwoudsesingel 39.

TE KOOP GEVRAAGD Wij zijn op zoek naar een huis in de Burgemeesterswijk voor ons gezin met 3 kinderen. We wonen momenteel aan de (drukke) Lammenschansweg en zoeken iets rustiger om te wonen en te spelen. Heeft u verhuisplannen of kent u iemand in de wijk met verhuisplannen, denkt u dan a.u.b. aan ons. Fam. Faber 071 - 5128260

GEVRAAGD Onze dochter van 4 gaat naar de Haanstra, daarom zoeken wij een gezellige oppas die (dins- en vrijdag 14.30-18.00) wil zorgen voor deze ondernemende kleuter en soms ook voor haar broertje van 2. Liefst in combinatie met enig huishoudelijk werk tel. 071-5132073.

T.E.A.B. Af te halen t.e.a.b. originele gietijzeren radiatoren, in diverse maten. Tel. 5135410.

GEVRAAGD Ter completering van mijn collectie LEIDSE JAARBOEKJES zoek ik nog één uitgave, t.w.: 18e jaargang, jaar 1921-1922. Wie kan mij hieraan helpen? Gaarne reactie: A.J.M. Mentink, M. Treublaan 44, 2313 VJ Leiden, tel. 5146029.



071 579 31 00

Planciusplantsoen 13
2253 TS Voorschoten
071 579 31 00

Lammenschansweg 76
2313 DP Leiden
071 516 80 80



WIJKWIJZER

Bewonerscommissie Rijndijk/Meerburg (Ons Doel)
mevr. C. Monfils, Kanaalstraat 1 2313 NN - tel. 5120859

Bewonerscommissie Temminckstraat e.o.
Dhr. E.C. Meyer, Professorenpad 25 2313 TA - tel. 5132155

Woningbouwvereniging Ons Doel
Schuttersveld 65 2316 ZZ - tel. 5222025

Stichting Dienstverlening Zuid Oost
Professorenpad 1 2313 TA - tel. 5128183

Dienst Milieu en Beheer van Gemeente Leiden
Sector Wijkbeheer, wijk 3, wijkteam stadsdeel Zuid, Postbus 9100 2300 PC, Boshuizerlaan 5 2321 SG - tel. 5167615

Politiebureau Zuid
Witte de Withlaan, Voorschoten tel. 5258400

Buurthuis Cornelis Joppensz
Oppenheimstraat 6a 2313 JE - tel. 5132462

Openbare Basisschool Lorentz
Van Vollenhovenkade 19 2313 GG - tel. 5141777

P.C. Basisschool Roomburg
Van Vollenhovenkade 15 2313 GG - tel. 5130958

R.K. Basisschool Sint Joseph
Oppenheimstraat 8 2313 JE - tel. 5132263

Stichting Thuiszorg Groot Rijnland
Schuttersveld 1 2301 CG
Voor wijkverpleging en gezinshulp: uitleencentrale Van Vollenhovenkade 25 2313 GG - tel. 5121894
Ouder- en kindzorg: tel. 5241010

Naschoolse Opvang De Basisbende
Oppenheimstraat 2 tel. 5124369

Kinderdagverblijf Peuterpalet
Oppenheimstraat 6, tel. 5124839

Peuterspeelzaal de Glijbaan
Burggravenlaan 17a tel. 5121331

Peuterspeelzaal Olleke Bolleke
Oppenheimstraat 2 tel. 5131061

Maatschappelijk werk sector Midden
Langegracht 1B 2312 NT - tel. 5222727 (ma.- vr. 9-10 u.)

Verzorgingshuis Lorentzhof
Lorentzhof 1 2313 GA - tel. 5149545

Vereniging Professoren- en Burgemeesterswijk
voorzitter: Thomas van Duin, tel. 5131233, secretaris: Jan Boersma, De Meij van Streefkerkstraat 63, tel. 5121696 en overige bestuursleden: Mart Dozy en Jos Versteegen.

AANMELDINGSKAART

Hierbij meld ik mij aan als lid van de Vereniging Professoren- en Burgemeesterswijk. De jaarlijkse contributie bedraagt f15,00 en kan worden overgemaakt op rekeningnummer 55.67.659 van de Postbank onder vermelding van Vereniging Professoren- en Burgemeesterswijk. Deze kaart zenden aan de secretaris, J. Boersma, De Meij van Streefkerkstraat 63, 2313 JM Leiden.

NAAM: M/V

ADRES:

POSTCODE:

TELEFOONNR:

BANK-/ GIROREKENINGNR.:

HANDTEKENING:

0004

De volgende Wijkkrant verschijnt eind augustus 2000. De inzendtermijn van kopy en advertenties sluit op **7 augustus a.s.** Tekst in WP 5.1 of Word (als RTF bewaard) op 3,5" flop. Het adres is: Werkgroep Communicatie, Jos Versteegen, Zoeterwoudsesingel 39, 2313 EJ, tel. 513 03 88, e-mail: versvorm@xs4all.nl.

WIJKAGENDA

Datum	Activiteit	Meer informatie op pag.
4 mei	Kranslegging bij bevrijdingsboom	1
24 mei	Jaarvergadering Wijkvereniging	2
1 juni	Sluiting inlevertermijn enquête en tekenwedstrijd speeltoestel	6 en 22
16 juni	Opening speeltuin De Speelschans	8
Elke maandag	Klaverjassen in de Vredeskerk van 14.00 - 17.00 uur Bibliotheek in Buurthuis 14.00-16.00 uur	
Elke dinsdag	Kinderbibliotheekbus in de Cobetstraat tussen 15.30 en 17.00 uur Meer bewegen voor ouderen in de Vredeskerk van 10.00-10.45 uur en van 11.15-12.00 uur	
Elke woensdag	Volksdansen voor ouderen in de Vredeskerk van 10.00 - 11.00 uur. Sociëteit voor 60-plussers in de Vredeskerk vanaf 14.00 uur Bibliotheek in Buurthuis 14.00-16.00 uur Kinderrestaurant in Buurthuis vanaf 18.00 u.	
Elke vrijdag	Bibliotheek in Buurthuis 10.00-12.00 uur	
Elke zondag	Thee-middag in Zorgcentrum Lorentzshof van 14.30 - 16.00 uur	

Elke eerste maandag en dinsdag van de maand staat er een container bij het Luba-pand op de Zeemanlaan alwaar men het oud papier kan afgeven voor een goed doel.

COLOFON

De wijkkrant is een uitgave van de Vereniging Professoren- en Burgemeesterswijk te Leiden.

Redactie: Frank Buurman(eindredactie), Thomas van Duin, Rinny Kooi, Marjolein Morée, Anna van der Most - van der Scheer, Rixt Schambach en Jos Versteegen

Fotografie: Jos Versteegen

Vormgeving: Grafisch Buro Versteegen Vormgeving

Druk: Mostert en Van Onderen!, Leiden

Verenigingssecretariaat: De Meij van Streefkerkstraat 63, 2313 JM Leiden

Ingeschreven bij de K. v. K. 40448253

24

Kiek in de pot uw traiteur



Dagverse maaltijden

Party-schalen

High-tea's

Diners

Delicatessen

Soiree's

Buffetten

Lunchgerechten

Hogewoerd 79 2311 HG Leiden Tel. 071-5120608

TEEUWEN ASSURANTIE BV

HET ZEKERE

VOOR HET

ONZEKERE

DE SITTERLAAN 89

LEIDEN

TEL. 071-5149967



BLOEMENKIOSK LAMMENSCHANS

Tegenover station Lammenschans

TEL 071 514 18 12

LEIDEN

Elke dag grote sortering
bloemen en planten

GEOPEND: DINSDAG T/M ZATERDAG
VAN 8.00 TOT 18.00 UUR